工商晚報

THE KUNG SHEUNG EVENING NEWS

督印及承印：工商日報有限公司
香港灣仔分域街十八號

各部電話：編輯部、採訪部、營業部、廣告部、社長室、總編輯室、經理室、秘書室、中區辦事處

電報掛號二〇七五　郵箱六二號

出紙兩張售價壹毫

泰國局勢危險

馬會今午公佈配搭與排位（馬經刊版）

【永珍五日法新社電】此間的泰國人士今天說：在寮國西面邊境一帶駐守的泰國部隊，正作「全面戒備」，準備北越軍向該處作進一步的推進時採取行動。

他們証實已有生力軍被調往該邊境險增援，最接近的一點，離永珍祇不過七十哩。

該等人士說：泰國仍未認爲北越軍的揮軍西進，是一項「威脅」，但在他們的眼光中，寮國現時的局勢「非常嚴重」。據一位泰國官員說「我們一定要作好準備。」

北越軍會揮軍西進的推測，曾看到一連約一百人的北越軍，正向西面推進，到達連接永珍和鑾巴拉邦的主要南北第十三號公路週圍不足十哩之處。

該連共軍正在第七號公路之上，該公路連接東西方，由猛綏通達第十三號公路交界的沙拉普康，以前，在猛綏以東之處，祇有共軍的輕巡邏隊出沒。

位於瓦缸平原西部邊緣的猛綏，已於八天之前淪入共軍之手。

泰國人士顯示，這些邊境援軍，特別集中於在百細對面。

該鎮位於寮國邊境湄公河南端之處。

西方人士說：泰國對於據報北越軍正採取行動，改善進入百細的一條滲透路綫這事，表示關注，這是從北越進入泰國一條最短的路綫。

泰國人士証實，曼谷方面對於中共軍在寮國北部築路工作的進展，亦覺得擔憂，特別是沿着從中共邊界通到離泰國邊界約三十哩，位於湄公河的北平的第四十六號公路。

此間的西方軍方人士估計，在現時工程進展效率之下，該公路將於本年六月到達湄公河，據彼估計有六千名中共軍在該處工作。

南團輕高射砲隊相信正在該公路一帶佈防，他們曾於上月期擊落一架寮國戰鬥機。

寮國總理蘇佛瑪親王尚未下令轟炸這條公路，官方的解釋，就是它曾於一九六二年在北平簽署一項在寮國北部興建公路的協約，據悉蘇佛瑪不願意與中共牽涉入軍事糾紛。

去年九月，正從北面向南面興建公路的中共軍，突然轉向西南方，一直通至泰國。

用電視誘女童入屋 男子被控非禮認罪

【本報訊】一名中年男子，利用家中電視機，引誘女童入屋，加以非禮，事後並付一元，囑女童守秘密，結果被揭發，被控五項非禮女童罪，今晨在銅鑼灣裁判署提審。

被告認罪，法官表示需要考慮案情，押後今日下午較後時再判。

被告男子吳枝，五十七歲，工廠工人，有妻兒，報住柴灣新區第二十座某號。被控五項非禮女童罪，分別在二月廿六日、二月廿七日、三月一日、三月二日、三月四日等五次在上址非禮一名年僅十歲姓伍的女童。

主控官在申述案情時透露：被告在家中裝有一電視機，原告女童爲其鄰居，經常前往看電視，被告遂乘機非禮。最後一次，原告女童看完電視返家後，忽然由衣袋內跌出一個一元硬幣，其母盤詰她錢的來歷，女童卽和盤托出，表示在隔壁看電視時，被告用手恣意撫摸，事後卽給她一元。其母又在原告身上搜得另外三個一元硬幣，於是報警揭發此案。

蘇一太空人描述 中俄共邊境緊張

【莫斯科六日路透社電】一名剛訪問與中國大陸接壤的蘇俄太空人，曾經描述他發現該區的邊防軍隊，處於一種「高度戒備」的情況下。由華高夫在武裝部隊所辦的「紅星報」，於昨天所發表的一篇文章上，列出多月來此間對於珍寶島附近的烏蘇里江情況的第一篇特寫。該區的中俄共軍隊，於一年前曾經進行兩次浴血戰。

他對於邊境地區的氣氛所作的仔細描寫，予人以一種高度緊張的印像，但是並未証實此間盛傳的所謂邊境會發生新衝突的空泛謠言。

司徒惠議員訪英 商本港交通問題

本港交通諮詢委員會主席司徒惠議員，本月五日站在英國下議院門外留影。他此行訪英是與英國會議員商討香港面臨的公共交通問題。（合衆國際社無綫電傳眞圖片）

男子被燒傷頭腳 幸近者博愛醫院

【本報訊】新界元朗博愛醫院門外，今晨發生一宗車禍，一輛電單車駛至上址時，突然失去控制，撞向電燈柱後着火燃燒，引致電單車男子受傷，後被送往醫院救治。

該名受傷男子名周志輝（譯音）三十歲。他於今晨七時左右，駕駛一輛電單車駛至元朗博愛醫院附近時，突然失去控制，撞向附近之一條電燈柱，後卽着火燃燒，使他頭面及雙腳被灼傷，以後由博愛醫院方面施以急救，再轉送往伊利沙伯醫院留醫。

小評

認清形勢·適可而止

——對市政局民選議員進一言

因不滿當局拖延地方政制的改革，市政局十位民選議員，日前在市政局會議中集體退席之事，據說還有下文，他們將商討進一步更強硬的行動。

十位市政局民選議員集體退席之事，連日來獲各報的反映，社會人士對於他們固然有很多讚揚，但也有認爲只是「做戲」而已！

不過，我們可以肯定的說，社會人士對他們這次行動的讚揚，大抵只是對這次行動的本身；認爲這十位民選議員，到底敢於表示他們並非絕對是對當局唯唯諾諾之輩，使人對民選議員的印象，有「一新耳目」之感。

然而，對於他們爲的是不滿當局拖延地方政制的改革這事，相信很多人都不瞭解地方政制改革的內容，而對此也不會有多大興趣。所以，我們認爲，市政局民選議員如果再以此爲「題目」去採取什麼行動，恐怕不會令人再有什麼印象，對此倒不如適可而止。

利園山道飛仔開片 造成一死二傷兇案 四人被控兩個定罪 分判入獄三年四年

【本報訊】銅鑼灣利園山道去年發生飛仔開片，造成一死二傷兇案，今晨在高等法院審結，被控四名男子，除第一被告控方撤銷控訴，及第二被告經陪審員裁定罪名不成立外，其餘第三被告及第四被告，被判誤殺罪名成立，結果官判第二被告入獄四年，其他控罪各判入獄一年，同期執行。第三被告入獄三年，其他罪名各判入獄一年，同期執行。

被告四名男子：㊀劉卓彪，十八歲；（撤銷控訴）。㊁張潮陽，二十歲（陪審員裁定罪名不成立）。㊂李國華，廿二歲，工廠工人。㊃鍾志誠，十九歲，五金工人。

同被控四項罪名：㊀聯同於去年十二月七日，在利園山道同在逃人等謀殺男子麥華生。㊁非法惡意傷害男子陳兆山。㊂非法惡意傷害男子鍾炳佳。㊃同日同地與其他人等非法打架。

第三及第四被告聘獎永源大律師代辯，否認控罪，本案由高院副按察司麥英倫主審。

呼籲要善待工人 基督教工業委員會

【本報訊】香港基督教工業委員會負責人呼籲給予香港工人以較佳之待遇，否則會有麻煩。

此機構據說每年曾與三萬六千工人討論勞工問題，謂工人之日益覺醒，工會亦有問題，因大多數工會未能與事態步伐一致。

據謂，本港之工會較注意設立學校與診所，而年青工人則不滿意此種方式，彼等要求工資與工作環境進步。

該會之負責人又認爲，目前之勞工狀況不健康，廠商有很大影響，工人則甚少。

今晨尖沙咀金巴利道 四車相撞一鞋店遭殃

【本報訊】尖沙咀金巴利道，今日凌晨發生一宗四車連環相撞事件，一輛懷疑被飛型男子偷用的汽車，與三輛汽車相撞後，再撞入一間鞋店，引致該鞋店飾櫃及鐵閘毀爛，幸無人受傷。

據悉：該宗車禍發生於今日凌晨四時左右，當時有一輛私家車，由一名飛型男子駕駛，自金巴利道向尖沙咀方面行駛，於行經金巴利道六十九號海沙皮鞋店附近時，突然失去控制，與迎面而來的三架汽車相撞，四車連環相撞後，該飛型男子所駕的汽車，再撞向上述鞋店，引致該鞋店飾櫃破碎，鐵閘毀爛，不能打開。

該宗車禍發生後，駕駛那輛私家車的飛型男子，在混亂中突然失去所踪，後由旁人報警，警方遂到現場調查，並協助海沙鞋店打開鐵閘。

小型巴士總商會 十二代表晤薛璞 談吊銷牌照罰則

【本報訊】公共小型巴士總商會十二名代表，今晨九時半往交通事務處晉見交通事務處長薛璞，商討要求撤銷違例兩次卽吊銷牌照問題。由薛璞處長予以接見，至今晨十一時許會議完畢後，據代表們表示，仍未有進一步結果。

今日天氣

【本報訊】天文台預測：今日吹和緩至清勁東風，密雲，間中有陣雨毛毛雨，氣溫稍凍冷，最高溫度約升至攝氏十六度。

今晨十時，天文台錄得室外氣溫爲攝氏十四度，溫度爲百份之九十三。

灣仔又出現搶頭黨肆虐 收銀員遇劫受傷

【本報訊】灣仔又出現「搶頭黨徒」，一名酒樓收銀員，於今日凌晨一時許，行經洛克道益新飯店附近時，被兩名「搶頭黨」徒截劫，現款八百元被搶去，並被刺傷頸部。

該收銀員名陳志輝，三十歲，報住洛克道三九七號某樓，爲洛克道一間酒樓收銀員。

今晨沙田地區 兩人吊頸斃命

【本報訊】沙田地區，今晨分別有兩名男子在不同地點吊頸斃命。警方正調查他們的身世。

㊀一名廿三歲巴基斯坦籍男子，於今晨七時三十分左右，被發現在沙田濾水廠內吊頸，報送院後証實斃命。

㊁另一名廿三歲男子，今晨八時零四分左右，被發現在沙田林錦建地盤內吊頸斃命。

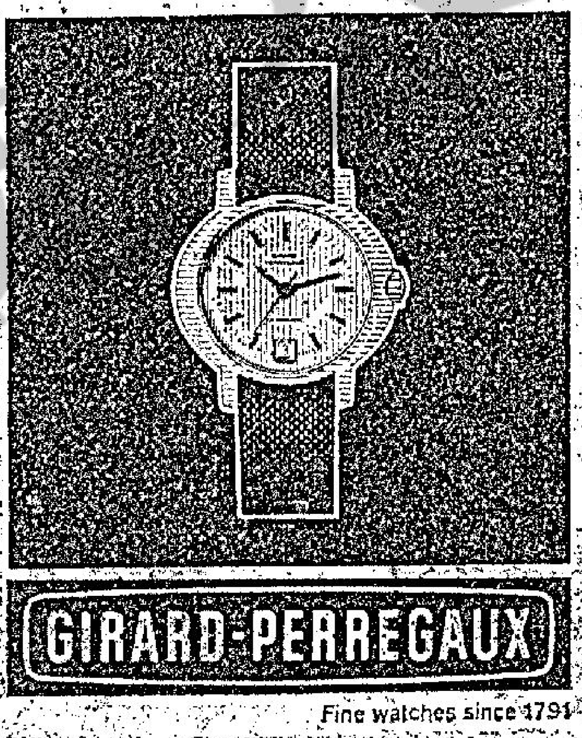

款式 9104
女庄包金自動日曆防水表
$390

芝柏表

一般女庄自動表都被認爲祇合戶外愛好運動的女界佩用，
可是芝柏表已將這個概念改觀嬌滴滴的高雅設計精緻華麗適合任何高貴場合。

芝柏女庄自動表·雍容華貴又俏嬌

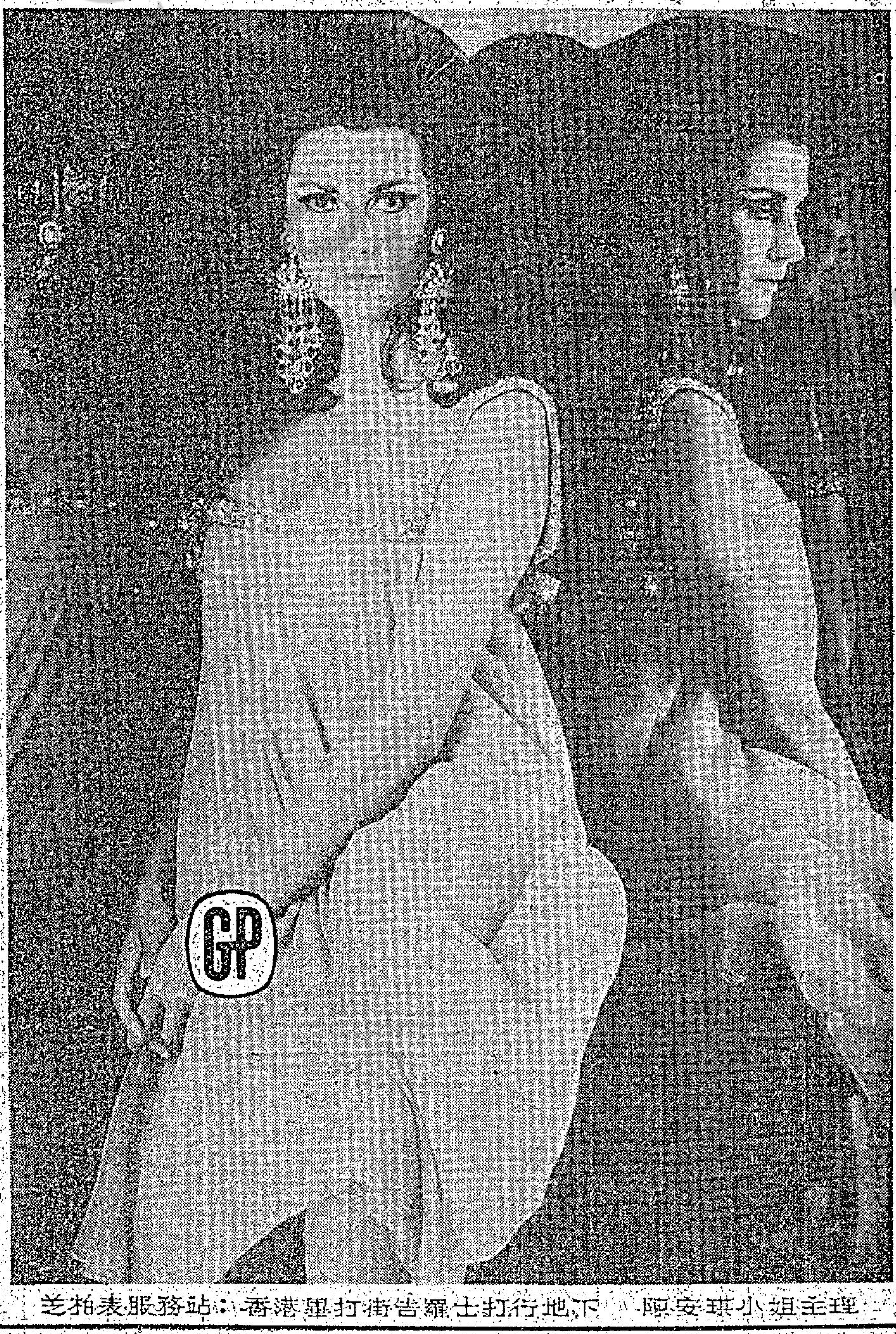

芝柏表服務站：香港畢打街告羅士打行地下　陳安琪小姐主理

本公司前日舉行開幕酒會荷蒙
中西嘉賓
各界友好　蒞臨指導　寵惠多珍高誼隆深
同業先進
情殷勝榮藉　祇以招待未週殊深
歉仄統希亮察謹致
謝忱
添利証券公司　李耀波　李瑞貴　謹啓

香港歌劇院 夜總會

東南亞首席紅歌星
蓓蕾 崔萍 聯袂合唱

古裝歌劇 巧妙姻緣

紅遍東南亞 十小福特技團
表演「羅漢收悟空」
東南亞一流紅歌星

鮑立　歐陽非　劉一朗　蔡美紅　黃曼玲　陳茶　徐鳳　林松嬌　方薔　王婷

司儀節目：曾憲宜　黃鷗兒　陳美納　夏翡　林美儀　蓉華

營業時間：星期一至六下午二時半至五時半特別場；星期日加開二時半五時半特別場；每晚七時四十五分十時正兩場；午夜十二時至晨四時

旺角彌敦道607號新興大廈　訂座電話：K-303987 K-303788

國際私家偵探社

會服務香港警界現任世界私家偵探亞洲總監陳維新主辦
偵探實學·辦案迅速·信譽昭著·歡迎咨詢·保証守秘

業務：通姦外遇偵查·秘密錄音攝影·失物失蹤偵查·搜集案情證據·追收價項貨款·疑竇損益偵查·生意合股糾紛·代解疑難問題

旺角彌敦道六五四號12樓B金菊園側　電話：八五四四二五

灣仔 頤園酒家
著名 太爺鷄
煲仔時菜　晚飯消夜

報復北越軍炮襲美機大炸東邊共軍陣地

【西貢六日路透社電】美國噴射轟炸機於本週轟炸柬埔寨的北越陣地，以報復北越軍的炮轟湄公河三角洲一個小鎮。

有關美軍這些空襲，並未有詳情發表，這可說是幾近一個月來在柬埔寨發生的第一項空襲，但是美軍發言人說：轟炸機於星期二飛越過邊境，把北越軍的炮火炸個聲沉響寂。

美機轟炸是在西貢西南偏西一百五十五哩建江省的河天於昨天較早時遭三十枚八二公厘迫擊炮彈襲擊後進行的。

河天是南越與柬埔寨邊境上的一個要塞，位於那邏沼的入口處。四週爲沼澤之地和橫跨邊境的植物園所包圍。

尼克遜與顧問返家開會 週末發表對寮政策聲明

【華盛頓五日法新社電】白宮發言人今日說：對於寮國以及美國之延長其干預事，白宮將於下星期之前發表一項聲明。

該發言人說：「有絕大可能，將於本星期六在佛羅里達公開發表。」

他說尼克遜總統將於今晚離華府前往佛羅里達的寓所，與之同時國務院亦宣佈：說在答覆一個質問中，國務卿羅傑士業已告知參議員薛明頓，目前並無計劃，如果要將美國駐寮大使高德來召回華府，使之向國會作供。

羅傑士在一封給薛明頓的信中說：「如果環境許可的話」，高德來可以向參議院作供。

行的有好幾個題問。但未來的聲明將不會由尼氏以私人名義發表。

到目前爲止的幾個星期中，尼克遜的政府經常受到國會議員的質詢，關於他在寮國所進行的一個「秘密戰爭」。

禁核擴散條約在華盛頓簽署 尼克遜指爲具歷史意義日子
減少核戰危險豎立步向和平里程碑

【華盛頓五日法新社電】今天在國務院內舉行了一個簽訂禁核擴散條約的儀式，各簽字國的外交官員都有參加。

尼克遜總統就該約進入實施階段事發表了宣言。他說：這是「一個有歷史意義的日子」。這個條約是「減少核武器的危險，以及國與國之間步上永久和平的第一塊里程碑」。

今日較早，蘇聯總理柯錫金亦在莫斯科主持了一個類似的儀式，以完成該條約的簽字手續。

宇丹威爾遜 對此好滿意

【紐約聯合國五日法新社電】對於從今日起開始生效的禁核擴散條約，今天聯合國秘書長宇丹表示「深爲滿意」。

宇氏在一個公報中說：是項條約，乃是自核子世紀開始以來，在裁軍的領域中的一個最重要的國際條約。

（在倫敦所舉行的一個類似的儀式中，英首相威爾遜說：「沒有核子武器的國家和現在決定永遠不擬持有它的國家，都可以有權希望目前的有核子武器的國家，在裁軍將擔當它們部份的責任。我們相信參與談判的美國和蘇聯方面的代表，當他們在下一個月舉行會晤而對戰略兵器的限制那些事情作複雜的討論時，定將會把這些應担的責任問題放在他們的腦子裡。這一戰略兵器限制的談判，將是自上次世界大戰以來的一個最重要的管制武器的談判。」）

柯錫金警告法毛 應遵守禁核協定

【莫斯科六日合衆國際社電】蘇俄總理柯錫金於星期四告知法國、中共和其他有核子力量的國家，他們將要切實遵守禁止核子武器擴散條約。

該項條約已得到一百個國家的簽署，而且有四十五國已交回這些批准的文件。它已於星期四日生效。

柯錫金在莫斯科一項儀式中，向未有簽署的國家發表他的演說。

法國和中共都曾試爆核子武器，而一般人認爲以色列和其他國家，亦有建造核子武器的潛力。

【倫敦五日美聯社電】四十七個國家將於本日的儀式完成時，批准反核子擴散條約。各國是：阿富汗、奧地利、保加利亞、喀麥隆、英國、加拿大、中非、哥斯達尼加、塞浦路斯、捷克、丹麥、東德、厄瓜多爾、依索匹亞、芬蘭、匈牙利、冰島、伊拉克、愛爾蘭、約旦、寮國、馬來西亞、馬爾地夫、毛里求斯、蒙古、尼泊爾、紐西蘭、尼日利亞、挪威、巴拉圭、秘魯、波蘭、羅馬尼亞、索馬利、蘇聯、瑞典、敍利亞、中國、多哥、突尼西亞、美國、上伏爾達及南斯拉夫。近百國家之政府曾簽署該約，但只有四十七國予以批准。曾經簽約而未予承認之主要國家，有：西德、日本及阿聯。其他國家認爲此約影響其安全，而拒絕簽署，最主要者爲中

英利率再減半厘
人民祈望緊縮政策會放寬 官方立即表示此事有商量

【倫敦六日合衆國際社電】英國於星期四降低其銀行利率半厘。一位美國銀行家把這項行動解釋爲：世界各地放款利率一般減低的一項步驟。主要利率已從八厘減至七厘半，這是長期預料中放寬英國信用貸款限制的一種行動。

【倫敦五日路透社電】英國的銀行利率（國家利率水平開支）已於今天減低半厘，減息的英國人立即認爲這可能是緊縮措施的首次放寬。而緊縮措施已使英國人很透不過氣來達四年有多。

但是他們的希望不久即被破。政府發言人說：銀行利率之所以能減低乃是因爲英鎊力量的增加，而並非是政府放寬國內經濟緊縮措施的決定的。

國營銀行和英倫銀行相信已決心把銀行利率維持於八厘的水平達一年有多，而英鎊（國家經濟的晴雨計）逐漸增強其在世界貿易市場的立場。英鎊由於英國連續多月來匯外貿易良好，而且國家的黃金和美元儲備的增加，故英鎊現在已一再成爲一種受人歡迎的購入對象。

又一大波女招搖華爾街

雖然美國華爾街的人士近來爲了瞬息變化的股票行情常把目光緊張地集中在寫股票行情的黑板上，但他們在馬路上看見了漂亮的女人，同樣也是不肯放鬆的。這是星期四在那兒出現的一個鏡頭：三圍尺碼四四—二四—三五的倫尼。貝陳小姐正在作個人宣傳，在極度寒冷的氣候中穿了很單薄的衣服出現。（美聯社無線電傳眞）

新疆省分離份子 要聯國支持獨立

【聯合國五日合衆國際社電】「東土耳其斯坦（即中國新疆省）解放運動」的領袖艾沙在本星期三證實：他曾要求聯合國和西方各國政府對其所作的奮鬥給予協助，藉在現受中共控制的新疆境內建立一個獨立政府。

艾沙在接見合衆國際社記者時所作的談話中說：「我們刻在從事奮鬥，要在中國大陸上少數民族的東土耳其族刻受中共狀態的東土耳其斯坦境內樹立自由、獨立和行代議制度的民主。」

艾沙前來美國，擬在華盛頓和聯合國總部陳際。他先在「東土耳其斯坦解放運動組織」設於土耳其伊斯坦布爾城的總部向聯合國發出第一道呼籲，其後便告就道，開始歐美亞洲的長途旅行，替該組織所懸的目的爭取支持。

依照中共政權上次所作的調查統計，新疆約佔中國大陸總面積的六分之一，省民約共八百萬人。其中信奉回教的土耳其族人約佔五百萬。艾沙說：過去廿年來，中共實施殖民地政策，曾把三百萬漢人徙入新疆省內。

並稱在東土耳其斯坦本地的戰
因而此問題尚未有解決的跡象。」

荷理活不景 半數人失業 傳霍士公司 蝕二千餘萬

【紐約五日美聯社電】美國戲劇週刊「雜耍」星期四說：目前荷里活的從事電影與電視工作者，幾乎有一半——一萬四千人——失業。「由於該項工業的危機，依然沒有減輕，院與劇團，失業的人數高達百分之七十。」

同時外僑目前在荷里活存在的大規模電影公司中之一——二十世紀霍士公司，一九六九的營業，淨蝕二千五百二十萬美元。但該公司的主要人物查納克，由於最近票房紀錄的不斷上升而預測「前途的光明」。

美孚石油公司 設計製造 清潔汽車

【費城五日法新社電】美孚石油氣公司透露一種新穎的「清潔」汽車，這種汽車保証可把污染的程度減至最低。這種「清潔」汽車沒有一種催化作用的轉換器以及其他機件，以便檢查汽油的污染程度，並可是依照政府對汽車廢氣所訂的規定標準的。

美孚公司的一位負責研究部門的主管總裁說：這項問題現在要找出如何使這種汽車以最低代價生產，以及使用者的不舒服減至最少程度。

英國防「白皮書」在下院勉强通過

【倫敦六日法新社電】英國政府的防衛白皮書，在下議院經過兩天風暴般的辯論後，已於昨晚僅以超出很少的票數通過。一項反對黨的彈劾動議案已遭五十八多數票所否決。而政府的多數票則僅得廿一票而已。

國防部長希利在結束辯論時所發表的演說，因保守黨所發出的一噓聲而致不能被聽見。

工黨議員萊必勒夫指摘反對黨喝醉了酒，但是在議長警告說要把他逐出議會後，他才撤回他的談話。

詹森心臟病 情形極嚴重

【德州聖安東尼奧六日合衆國際社電】美國前總統詹森，於星期四日感到胸部附近有痛楚，自從他於四天前進入該醫院以來，昨晚是他第一個「不寧靜的晚上」，他現時感到疲乏。

菲激烈學生宣稱 月中發動大遊行

【馬尼剌六日合衆國際社電】一個激烈的學生組織，於星期四日宣佈計劃於本月十七日發動一項「反貧窮」遊行，在此之前，他們曾包圍美國大使館十一天。

這些包圍行動已定於本星期四日開始。

在這項宣佈之前，馬尼剌市長維利加斯於本星期三日曾提出暫停反政府示威，來讓當局對合法學生們的不滿，採取對策。

上項建議之前一天，學生們於星期二日發動人民遊行，結果釀生騷亂，約二千名青年人，遊行往美國大使館。

菲律賓「民主運動」者說：它將於本月廿二日發動一項更盛大的遊行。來自呂宋中部的農民、學生、工人都將加入。

該運動是由四十個學生組織合併而成的，自從上月廿六日菲律賓發生騷亂以來，它曾發動一連串的示威。該組織一位發言人說：他們將舉行示威，來顯示「帝國主義、法西斯主義和封建制度」的弊端。發言人說：他們預料下一項遊行的人數，將爲參與星期二日「人民遊行」的一萬二千名青年和學生的兩倍。該發言人說：在每一項遊行後，該組織將進行一項嘲弄性的「公審」。他說：被告是馬可斯總統伉儷和其他政客。

本港股市行情（三月六日上午行情報價）

股票名稱	最高成價	最低成價	成交股數
滙豐銀行（除息）	一五二		四四〇
滙豐銀行倫敦註冊股票	一三八		二四〇
會德豐	一三·六		四一、〇〇〇
永高酒店	一八·八	一八·四	五二、〇〇〇
九龍倉	四二·七五	四一·二五	二四、六〇〇
黃埔船塢	八六·五	八五·五	二、二〇〇
太古船塢	六四·五	六三·五	三、五〇〇
均益倉（股權）	三五·五	三四·五	五、〇〇〇
大酒店	七三	七二·五	五、五〇〇
城市酒店	三二·五	三二	一、二〇〇
寰球電子	一四·二	一四	三五、〇〇〇
凱聯	一六	一六·七	三三、〇〇〇
置地公司	九〇		一、〇〇〇
信託公司	二·三五	二·三	八五、五〇〇
電車公司	一五·四	一五·三	三六、二〇〇
中華巴士	三〇·五	三〇	七、七〇〇
九龍巴士	三三	三三·五	二、八〇〇
油麻地小輪	六八·五	六八	三、八〇〇
天星小輪	一七·六		二、五〇〇
九龍電燈	二九·九	二九·五	七七、七七一
香港電燈	四六	四五	四四、三九七
電話公司	三八	三六·五	四九、五〇〇
煤氣公司	一六·二	一六	一一、五〇〇
太古實業	一七·三	一七·一	二五、〇〇〇
和記（優先股）	一二		二、〇〇〇
和記企業	一九·六	一九·四	四二、五〇〇
怡和	四九·五	四八·七五	二、三〇〇
青洲英坭	三四·五	三四·二五	二、一〇〇
屈臣氏	九六		一、四〇〇
生力啤酒	六八		一、六〇〇
香港飛機工程	七四		一三、六〇〇
牛奶公司	五三	五二	六〇〇
連卡佛	四九·五	四九	六一二
紗廠	一三·七	一三·六	六、〇〇〇
聯合橡膠	三·九七五	三·九	七一、〇〇〇
橡膠信託	一四·九	一四·七	四四、〇〇〇
南洋紗廠	二四·五	二四·四	四、〇〇〇
南豐紗廠	二八·三	二八·二	七、〇〇〇
遠東企業	一四·八	一四·四	七七、五〇〇
聯合企業	九·四		二、〇〇〇
置業	七·四五	七·四	三八、〇〇〇
永安	三四		二三二
聯藝	二七		七、〇〇〇
國際太平洋證券	八·四五	八·四	一九、〇〇〇
南聯	一八·三	一八	三二、〇〇〇
新馬	一四·五	一四·三	二三、六〇〇
保華建業	一二	一一·九	二四、〇〇〇
大利	一二·九	一一·七	一〇、〇〇〇

上午成交總額：二一、二七〇、〇〇〇元正

遠東證券交易所上午股市行情報價

股票名稱	最高成價	最低成價	成交股數
滙豐銀行（除淨）	一五二	一五〇	四、四〇〇
會德豐	一三·七	一三·六	三三、〇〇〇
永高酒店	一九	一八·四	一四、〇〇〇
九龍倉	四二·五	四一·五	七五、二〇〇
太古船塢	六四·五	六四	三、〇〇〇
均益倉	三五		一、〇〇〇
大酒店	七三·五	七三	一、五〇〇
城市酒店	三二·七五		一、〇〇〇
大利	一一·七		一、〇〇〇
凱聯	一六	一五·七	二六、〇〇〇
信託公司	[illegible]	[illegible]	[illegible]

東城·樂宮
第二週映　保証讚好
華納公司　絕頂香艷　刺激大胆　七彩巨片
卧虎藏龍巨星：孟甘　穆利活
禁宮龍虎鬥性感艷星：露絲瑪莉　德絲達
廿九歲艷星：比比安德遜
三大巨星主演
兒童不宜觀看
春色無邊入眼簾
分分鐘有火辣鏡頭
保証大開眼界大飽眼福
山明水秀　南風醉人　何妨海濱　露天作樂　浪裡白條　抵死纏綿　春色無遮　喜入眼簾
愛得夠深　恨得澈底　顛得驚人　惡得狠毒　着得極小　睇得過癮
Blow Hot, Blow Cold

國際　民樂　仙樂　國寶　麗華　龍華　金陵
今天續映　狂滿
粵語歌唱巨片
恨你入骨
柯俊雄　汪玲　領銜主演
姚蘇蓉·謝雷　主唱
名曲十二支
睇戲唔駛錢

荔園
香港明星歌唱團
即日假龍鳳大劇院公演
舞台監督：司儀：梁紹桓
東洲電視孖寶　野王　風沙
加盟演出：韓燕　陳均能　陳良忠　溫灼光　藍夢眞　林克　陳蔚文　盧瑞蓮　鍾叮噹　舒雅頌　陸碧儀　魏瑩瑩　陳雪麗　愛明　周萍　演唱
集中電影電視唱片紅星　包羅歌劇諧趣精彩節目
每晚八點正　九點九　兩場
票價四元七·三元五·二元四·一元七
憑票入場可免購荔園門券
電話八一四二八一至四

皇后　文華　國華　皇都
今天獻映
專爲你的眼福而拍攝
泰倫鮑華的千金亭亭玉立新玉女　露美娜鮑華
大胆暴露·够胆脫光·處女俠作
羅拔荷夫　美莎之梅　愛汀娜莎　妮珊　合演
保証　香艷肉感　大胆暴露　浪漫風流　多姿多采
俏女爭春
俊男風流　俏女爭春　情有獨鍾　飛機搶新娘
由頭到尾·都咁過癮
大胆暴露　够胆脫光　有胆挑逗
女人打架爲爭男人
HOW I LEARN TO LOVE WOMEN

火鳥第一號
VIOLET LOVE & FIREBIRD
後晚十一時半獻映
名導演楚原執導
第一部國語巨片
時髦！驚險　大胆！刺激　高貴！誘惑
監製　朱旭華　楊曼怡
陳曼玲　張冲　秦萍　朱牧　孟莉　林濤　領銜主演

百樂
今天四場
萬人爭賞　國語巨片　張曾澤導演
路客與刀客
楊群　胡茵夢　崔福生　主演
H 702412

金星
今天五場放映
七彩武俠打鬥巨片
碧血恩仇　盲女劍
松山容子主演
畢業生

香港大舞台
今天最後五場
國泰出品　七彩武俠奇情打鬥巨片
鈴雁刀
明天起　神槍手

紐約·大世界·麗宮
天下第一異色大作
明晚十一點半獻映！
三女迎春入桃源
LUCRETIA

性感女神麗歌蕙珠 對性感有妙論

她喜歡走演技派的路線

·劍虹·

麗歌蕙珠在「死亡追踪」中

在影場上得意的女明星，尤其是肉彈型的艷星，在情場上似乎并不怎樣得意，以往的不說，像德國女星烏蘇娜安德絲和影星丈夫約翰的離異，義籍女星珍娜羅露寶烈吉妲和醫生丈夫的分居，都是轟動影壇的大新聞，最近，有性感女神稱號的麗歌蕙珠，和丈夫柏蘇斯的婚姻不穩消息，也傳了出來，使一般人大感錯愕，因爲這一對影壇伉儷，一向是相親相愛，祇羨鴛鴦不羨仙，爲一般人所仰慕。

這一位肉彈型艷星麗歌蕙珠被稱爲性感女神，她的胴體在一般艷星的標準來說，並不弱于任何一顆艷星，我在這兒靜靜地告訴你，她的三圍呎吋是：三十七吋胸圍，二十二吋半的腰圍，和三十五吋半的臀圍，她是拍完「宇宙洪荒」一片而竄紅影星，這是她在影壇嶄露頭角所拍的第一張影片，由于劇情需要，她演一個女性遊民，身上兩個要點地區祇以少得可憐的樹葉來遮掩，其他完全暴露無遺，由于她的豐滿胴體，曲綫畢生，大受製片家賞識，一連串的拍片合同，紛紛送到她面前來，先後拍了不少影片，和她演對手戲的男明星有法蘭仙納杜拉、占士史超域、何馬田和占布朗，「死亡追踪」是她替獅吼機構所拍的一齣緊張刺激的新片，合演者有：占士史持西和陸克雅士橋。

麗歌蕙珠雖然是一位性感女星，却不大高興別人提及她是以肉彈作本錢，她最喜歡別人說她是演技派女星，縱使高興得不得了，雖然很多雜誌把她作爲封面，結果是以面部爲主體，但沒有話說，假如拍皮肉的姿態來刊出，她會大發嬌嗔，不大理睬拿雜誌給她看的記者。

對於性感的分析，麗歌蕙珠自有妙論，有一回一位銀色記者向她訪問，話題恰巧是談到性感方面去，話匣子一打開，她便滔滔不絕地來發表她自己的意見，她說：「性感這兩個字，有好些影迷們有點錯覺，以爲女孩子以豐滿的肉體來吸引人便是性感，有充實的本錢便可，這是百份之百的錯誤，在實一個有性感的肉彈女星，仍須要和優良的演技相配合，否則祇是一具有靈魂的活動佈景板而已，例如我拍「死亡追踪」導演占士尼路遜給我兩個題目，一個是在洛杉磯夜總會演脫衣舞女郎時，在七吋上面跳艷舞時，要有七份上面，使舞台下觀衆看來色授魂爭，一個就是給一個有精神分裂毛病的傢伙追殺時，面部緊張表情，內心的恐怖表現要很自然地露出來，和恐怖氣氛配合，不停地逃亡的劇情配合，不能夠無動于中，變成一個有血肉的洋娃娃，這是一個性感女星的最低表現！」

在好萊塢拍片陷于低潮的時候，對于麗歌蕙珠似乎沒有多大的影響，因爲她曾接受不少歐洲獨立製片家的邀約，拍攝不少以她爲主角的影片，她的美艷胴體固然列在票房價值之內，她的演技又何嘗不受重視呢！

柯蓮嘉貝璐娃是第一號肉彈

歐洲影壇提起肉彈，眞是多如過江之鯽，屈指難數，但很難選出一個擅長演技的人。她們祇會大脫特脫，展覽肉體，自瑪丁嘉露逝世之後，幾乎後繼無人，直至最近，才出現了一位柯蓮嘉貝璐娃，她有如宇宙間一顆彗星，光芒四射，而且才華畢露。

觀衆如非善忘，當今記憶瑪丁嘉露生前主演過「傾國傾城慾海花」一部，寫當年在羅馬發生的宮闈的一個尤物露姬莎的故事。去年意大利和與國合作攝製另一部以這一代尤物事蹟作題材的「玉女迎春入桃園」，女主角經過千挑萬選，才選中了柯蓮嘉貝璐娃擔任。那是一部用七彩闊幕製作的巨片，故事與「傾國傾城慾海花」絕不相同，故事重心完全放在露姬莎個人身上，寫她首三千，雖然已結婚，仍以玩弄男人爲能事，在法庭認她不能受丈夫拘束，因而獲得取消婚約，道德自由身，放蕩形骸，肆無忌憚，直至醜聞遠播，其父爲了避免悠悠衆口，把她送到尼院去暫避，在尼院她又結識了……一連串的造愛場面，在尼院，在森林，在茅舍，在禁宮，無處不可以作陽台。柯蓮嘉把這人物演活靈活現，她的作風自然是很大胆，但更難得是她肯從演技下功夫，所以不愧被稱爲歐洲第一號肉彈。聽說這片已定下期在紐大錢正式公映。

圖片說明：非常夏娃也甘拜下風，這對一絲不掛慾火焚身的男女大做特做床上戲，有大片風格小電影鏡頭，好受刺激者請看「玉女迎春入桃源」有這樣養眼動作。

文石凌繁忙極 歌舞片有一手

雖然文石凌執導了好幾套出色的古裝武俠片，如「西武士」、「鷹爪手」都是，但他拍歌舞片，尤爲出色，可說是歌舞片高手。

這不是筆者胡吹瞎捧，事實上影圈中人都一致承認這說法正確。

文石凌在拍「鷹爪手」的後期，已在百忙中騰出一點寶貴時間，醞釀開拍一部歌舞片，他決心要拍一部適合潮流，又不落前人窠臼的歌舞片；更重要的是這部戲的內容，固然需要很學當的娛樂性，也要在歌聲舞影中，收到了教育青年的效果。

最近，文石凌是忙到不亦樂乎，原因他那套「鷹爪手」，已經上映有期，公司要他協助宣傳，例如接受電視的訪問等，另方面，他那套「浪子之歌」，也要趕拍。

趕拍原因，是宮玲玲飛返十二日便要去日本了，這日期不能再延遲，動身之前，此片非要完成不可。這一點之導演，不會緊張，祇是，一貫來工作很慎重的文石凌，對第一次正式執導的歌舞片，更加認真，一絲不苟，單是一個舞蹈場面，也要排練十多次，因此，工作進行得很慢，更使他焦急的，負責這套片舞蹈的毛妹，最近又進了醫院休養，於是，使到文石凌一會兒到醫院，與毛妹商討，一會兒返回片場拍戲。

這套片男主角共有兩位，一是秦祥林，另一是謝榮。秦祥林出身於台灣復興劇校，對舞蹈有一定基礎。宮玲玲，由童年開始，就專攻芭蕾舞，這三位演員演歌舞片，適合極了。

場景方面，對這套片，也非常重視，對文石凌的要求，從不反對，所以，單一場舞蹈的反光玻璃地板，便花了幾萬元，由此可見這套片的製作如何了。

·馮輔·

苗嘉麗歌聲好評 蘇青舞蹈最出色

蘇青是「青春頌」的女主角之一，「青春頌」是海洋公司出品的時裝歌舞片，另外兩位是苗嘉麗與王愛明。

這套片另一位女主角苗嘉麗，不但演技出色，並且，也大顯歌喉，唱出幾首名曲。值得一提的是，此片參加演出的，還有一位名歌星——羅文。

羅文過去先後婉拒了不少片商，不肯在銀幕出現，而答允「青春頌」演出，認爲劇本好是其一，其次他喜歡劇中人物。（展）

有聲有色

……由陳雲導演，男主角有曾江、高烽、陳正、林錦等。

高烽是海洋公司的老板，但從來沒有半點架子，苗嘉麗和蘇青，都對他甚爲稱讚。

說來，蘇青原來有一份少有人知的才能，那是她記憶比一般强，她自己雖然不承認，但却有人提出人證物證。她見過某人在一年前和她見過一面，通過姓名，再有機會碰頭，蘇青居然能叫得出他的姓名。

每一次拍戲，導演說過一遍，蘇青一個字也不會忘記，一個小動作，也不會忘記。在「青春頌」中的蘇青，有多種舞蹈表演，當時因爲在熱天拍片，跳到蘇青香汗淋漓，他都跳得十分落力，使做老細的高烽，大爲開心。

得心應手四金剛 有硬有拚也有香艷

介過「得心應手四金剛」，孟甘穆利活演的鐵金剛，可以和辛康納利比美，以筆者看，正如兩人是各有千秋。改編西部牛仔戲，「得」片的題材及人物的穿插，是另創一格。這個出生入死的所謂特務，根本不是政治人物，各有本領，而同一目標，爲了錢財，劇情層出不窮，緊張處不堪設想，香艷鏡頭，也不會離開。該片中女主角之一，莉芙拉華露，與另一位女主角羅莉拉戴絲露，在片中鬥演鬥脫，片中之孟甘穆利活固然大享艷福，而觀衆也眼福不淺也。（鵰）

邵氏出品教育片「兒女是我們的」

本年度，邵氏開拍了幾部很有意義的電影，如「桃李春風」、「兒女是我們的」等，都是具有崇高的教育意義而又十分感人的影片。

這幾部影片，都是取材現實，情節感人的電影，「桃李春風」以學校爲背景，對於仔飛女學生，痛下針砭，有極高的教育意義，而故事又是那樣的動人，「兒女是我們的」却是一部以家庭爲背景，寫父母的偉大，對兒女的舐犢情深，具有極高的倫理教育意味。

這兩部影片，是邵氏對現社會的一個偉大貢獻，對於現社會的不良風氣，將起着直接間接的良好教育作用和影響。

「兒女是我們的」是一部感人肺腑的電影，爲人兒女者看了，將深受感動，爲人父母者看了，將受到可愛的啟發，就算是冥頑不靈之徒，也將受到感動而孝順父母！

一對年輕的父母，他們共有了五個兒女，但他們的經濟非常困難，這怎麼辦？一般的父母，往往會因經濟的困難，生活的波折而忽略了對兒女的教育，但凌波和楊帆深知兒女教育的重要，因此他們雖然終日疲於奔命，依然堅持讓兒女們上學校，受教育。

兒女們一個個逐漸長大了，但父母的背也因過度的勞務而彎下去了，兒女們是孝順的，他們要爲父母分憂，暗中放棄了學業去當學徒，這對年輕的父母知道了，雖然明白兒女的苦心，但仍堅持要他們讀書！

後來，這對年輕的父母都因辛勞太過而相繼去世了，他們雖未能完成對兒女的責任，但他們確已盡了畢生的精力來撫養他們……

「兒女是我們的」的故事，就是這樣的一個動人故事，當你看到這樣的一部電影時，你能不被他感動得流下淚來嗎？

「兒女是我們的」由凌波、楊帆領銜主演，他們所飾演的，就是這對年輕的夫妻。

「兒女是我們的」片中的凌波

健美先生高鳴喜演反派戲

經朋友介紹，認識了高鳴，跟高鳴談起來，他說：「我現在是有家室的人了，不能再只顧着自己喜歡，就一天到晚在外面玩了，現在除了拍戲，就是聽音樂，抱抱孩子，再就偶爾練練舉重。」

我一直以爲高鳴是個靚仔小生，誰知道，我見到了他，才發覺他原來是個性格人物。

早就聽人說第一屆健美先生加盟了邵氏，可是始終沒有見過他，心想，既然是健美先生，一定是英俊小生吧！料，好像是十六個月以前，我第一次見到他，却把我嚇了一跳。

在邵氏新宿舍的樓底下，一個臉絡腮鬍子的男人坐在幾個疊起來的箱子上，頭髮長長的，眉毛濃濃的，一動也不動，有人叫一聲——「高鳴」——他站了起來。他就是高鳴？

九年以前，在台灣，高鳴是個響噹噹的人物。九年以前，台灣片第一次參加亞洲影展獲得特別獎的「最後的裁判」，就是高鳴從影的第一部作品。那個時候的高鳴，剛從體專畢業，是個年青、英俊而活躍的小伙子，游泳池、健身房、球場，凡是運動場所，都找到高鳴的踪跡，那像現在？

高鳴自從兩年半前加盟了邵氏，就一直拍戲，沒有停過，高鳴演戲，多數以反派爲主，高鳴說以前在台灣一直演正派戲路，進了邵氏之後，也許是自己外型頗具「惡相」，所以到邵氏報到的第二天，就被導演穆時傑一眼「相」中，在「鬼門關」裡，飾演大漢張——販毒集團的首領人物，這倒不是說他喜歡反派人物，而是他認爲演反派有戲，而且演起來有份量，演反派總是比演正派引人注意得多，高鳴很聰明。

在加盟邵氏的這兩年多之間，高鳴參加演出的影片有近十部之多，問高鳴最喜歡哪一部？高鳴沉默了一會，然後笑笑：「憑良心說，沒有人不喜歡自己的。」

說來話中有話，高鳴給我的感覺，越來越像個謎。說高鳴是演技派，一點也不誇張，「女俠賣人頭」的導演鄭昌和就曾經說：「像高鳴這樣又能打又能演的演員，實在少見。」可見高鳴的受人器重了，最近他又在鄭昌和執導的新戲「大刺客」裡，担任重要角色。

·羅金·

影城動態

獨立製片公司何以多在台灣

國語片不易拍，國語片表面看來是有可爲的，海外版權紛紛購買，但香港的電影公司，能夠拍國語片的，除了邵氏、國泰兩間公司外，倘有榮華、金鷹，而這兩間公司，產量也不多。

爲什麼會那般的公司拍國語片呢？原因很簡單，其他公司沒有理想的演員。

幾間有規模的公司，都有若干基本演員，尤其邵氏、國泰基本演員不少，一些規模小的獨立製片公司，找不到理想演員，也不能向幾間大公司求借，於是乎，結果也知難而退。

然則，台灣又爲什麼有這般多獨立公司？香港不少製片家，都跑到台灣拍戲呢？原因便是，台灣理想演員易找，政府樂意協助，除了民營的聯邦，不容易借出演員外，其他公司，尤其「中影」都是樂意借人的。

因此，獨立製片公司，不愁有理想的演員，這使台灣的獨立製片公司，紛紛拍戲，而香港則給兩間大公司所控制，其他公司，欲拍不能。

以事論事，再如此下去，台灣獨立製片公司會越來越多，還對邵氏、國泰的市場，多少有點影響，在觀衆來說，這是一個好現象也。

·徐德理·

以事論事

李行新作小咪拍甄珍 白鷹置業似有久居意

去年冬，台灣四大導演聯袂游港一遊，本來目的大概不出兩個，其一爲他們聯導的「喜怒哀樂」配音；其二趁勢與本港影圈人士打打關係，打聽一下此地「行情」。而今，白景瑞、李行、李翰祥三位，先後已趕返台灣去了，到底「喜怒哀樂」的配音工作，是否攪好了呢？據悉，該片毛拷貝仍然趕不及運港，他們一等再等之後，便先行返台再作道理了，可不是，他們都是紅極一時的忙人呢。

而迄今尚留下來的胡金銓，爲的是接拍了洋人執導的「陰陽人高先生」。大概演完這部片，胡金銓也會返台灣去的。

李行在港逗留期間，與金山製片公司老闆吳逸之接觸過，吳氏對李行編導手法，大加讚許，並禮聘他爲該公司執導兩部國片，不過，李行以義英雄的心情，馬上答允，他表示，不妨先導一部，如果雙方合作滿意，再談其次不遲。

現在，他們所談結果，快告實現了，李行替金山公司導演的新片，乃係「母與女」，劇本早已編就，而卡士方面，吳逸之不惜重資，致李麗華與甄珍合作，在片中飾母與女，祇佔重頭戲角色，目前，是一對母與女也。李麗華在星加坡登台後，便馬上回港，轉飛台灣去了，因爲「母與女」的廠景與外景，都決定在台灣拍攝者。

而身爲製片人的吳逸之，日內便先飛台灣去，部署一切開鏡事宜之後，他又轉赴日本去參觀大阪博覽會，據說，金山公司的另一新片「四月櫻花」，女主角是甄珍，在拍了一部份「母與女」之後，她又飛日本去與吳逸之滙合，一同拍「四月櫻花」的外景也。如此說來，上述兩片，當會是取鏡花間竹式交替拍攝，免浪費時間與金錢也。

聯邦男星白鷹，刻下在港，與邵氏簽約，拍片兩部，他與聯邦，聽說鬧得不甚愉快，本來合約時間，還有兩年半才完了的，而今，他却留港與邵氏簽約，可能他們賓主間取得協議；又可能聯邦與邵氏已經有了圓滿的協定，他日這兩片拍成，台灣版權利益，聯邦或可沾手，不過，目前爲止，兩公司首腦，並未爲此發表任何意見，而白鷹本身，談到這些，彷彿守口如瓶一般，使第三者有丈八金剛之感矣。

白鷹已搬進邵氏新宿舍去住，而且，斥資兩萬多，購置了一部新跑車以代步，看來，好像他有久居之意了，所以，傳說他將在台把太太接來港居住，看來是真的了。

·康清·

丹鳳

貓有九命·又快「搏命」

電視紅星鄭君綿赴星簇唱回港後，以病不能出現螢光幕。

貓有九命，香港貓王，其命更大，行見又在螢幕上「搏命」矣。

不唱「反綫」，孺子可教

有些左校，已恢復派出學生參加音樂節，祇要合「合尺」，不一味唱「反綫」，孺子可教也。

香煙廣告與電台電視

美國參衆兩院議決，由明年開始，禁止香煙廣告在電台及電視上出現。

幸而香港無此決定，否則免費的電台與電視，非收費不可。

香港電視及歌廳紛向秦蜜送秋波

「百萬新娘」的女主角秦蜜，在香港已成爲人人皆知的人物，較早時，秦蜜原定在春節期間來港的，但因爲「偷心的人」、「嘉麗妹妹」等新片次第開拍，另一原因是：秦蜜除了爲第一公司拍片之外，又在台灣電視台擔任了極受歡迎的歌唱表演節目，一時之間，抽身不得，無奈把來港之期，延遲些時。

此時，本港兩家電視台，得知秦蜜來港，十分興奮，立即展開爭奪戰，各自希望爭得了秦蜜先行亮相，認爲如果先行邀得秦蜜，是天大面子之事哩！

同時，有許多夜總會及歌廳主事人，紛紛與第一公司香港負責人接觸，渴欲趁着秦蜜留港時間，邀挽秦蜜登台客串，增強聲勢，尤其「百萬新娘」中的插曲，可能是歌廳必欲點唱的精彩節目。

由於要求者多，每一位都盛意拳拳，第一公司中人如何應付？且看下回分解。（圖爲秦蜜小姐）

電視花絮

麗的中文台今映「六十年代回顧」

麗的中文電視台，今晚八時正將播映一個饒有意義的特別節目，那是重溫過去所發生許多大事情的「六十年代回顧」，計由一九六一到一九七〇年，在這時間，有關香港的重大事件，如柏立基任滿返英，戴麟趾爵士接任港督，船灣淡水湖落成，獅子山隧道舉行通車典禮等等，都會收羅到這個節目中，使觀衆得以重新看到，這都是深有歷史性與足以反映香港的繁榮進展境況的，也可由此預祝香港的美好前途，很值得港九人士留意觀賞。

「小金剛」公映期間 明星歌星全綫登台

馮寶寶從影十週年的一部嫁粧戲，不只本港院商及各地片商熱烈爭取映權，電影界朋友同樣映動，視欲先覩爲快！

馮寶寶的粵語片與國語片明星友好甚多，要看馮寶寶的嫁粧戲，普通的試片間實在無法容納，爲此，寶寶父親馮峯，正準備租用大會堂放映一場，招待電影界友好。

寶寶嫁粧戲「小金剛」，實亦馮峯近年最得意編導傑作。較早時透露要發動的「特强宣傳攻勢」，原來是明星歌星多人，分別在該片公映時，分組登台於全綫七家戲院，天天登台，院院登台，此一攻勢，是電影界戲院界有史以來未見，轟動社會也必然！

目前所知，決定登台的已有馮寶寶、薛家燕、陳寶珠、王愛明及歌星陳均能、秦淮、林克、李碧非等，稍後還會有更多歌星助陣，詳細名單日後再發表。

戲院方面已爲此展開籌備工作，在舞台上裝置歌唱表演工具。馮峯則已向有關當局申請許可中。

好戲，加上史無前例的最大宣傳攻勢，「小金剛」之橫掃一切，創造驕人紀錄，應是意料中事。

「小金剛」將在獎英綫推出。

（圖爲「小金剛」中精彩一幕。）

放大鏡

銀色圈多「羅生門」例子 合作最傷感情

年前，重看了日本片，由黑澤明所執導的「羅生門」，越來越感到此片的哲理性之强，尤其是在電影圈子裡，像「羅生門」裡面的人更是多了。

在這裡可以舉出的幾個例子，便是香港電影圈中的「羅生門」了，更是遺憾的是，它的中間，還損傷了原來是很好的友誼。

當何藩與孫寶齡合作拍「迷」的時候，他相當高興地與一部份新聞界朋友宣稱此事，當時，已有人向他們表示，如果是好朋友最好是不要合作，因爲，友誼和利益一扯起來，友誼很容易受到損傷。

但是，何藩與孫寶齡却不以爲然，他們以爲大家都是「藝術家」，合作拍一部藝術電影，便應該有藝術家的風度。既然如此，好朋友只好拭目以待，看他們這一雙「藝術家」的藝術風度是怎樣的了。

「迷」拍了沒有多久，一些嘀嘀咕咕的事就傳了出來，到了片子拉外景隊去台灣拍時，問題更多了，何藩雖沒有在人前表示什麼，但是問起了一些合作上的不愉快事時，他祇是搖頭苦笑。

但是，一些站在何藩這一面的人，却替何藩說話了，他們認爲股東人的孫寶齡風頭勁於藝術，在台灣，在香港都是如此。偶而有一次跟孫寶齡在一起，也談起了「迷」，她又在說自己拍這部片所受的委屈，還說這片子的所有製作費，全是她所墊付的。而何藩他們，却連一塊錢車馬費，或是飯錢也算的一清二楚……她正都是這一類差不到那裡去的話。

到底是誰的話對，誰的話錯了，我們最好是以「羅生門」的眼光去看，但是有一點却是可以肯定下來，眞正的藝術家，似乎跟爲自己宣傳，拼命地出風頭是絕緣的吧。

另一個「羅生門」的例子，却是陳齊頌、杜平、胡美屏的組織公司拍片。片子在籌備拍攝時，他們三人的身份是股東，到了片子拍了一大半，問題出來了，股份成了兩人，而不是三個。於是，新聞騷着「不讓」而傳開來，胡美屏說的是一套道理，陳齊頌、杜平又是一套道理，誰是傻子？當你去總信任何一方面的話，就是傻子。

最近，台灣的女歌星姚蘇蓉，又爲了一枚十萬元港幣的鑽戒而哭叫着寃枉，還罵人家故意放出這消息。但是當你在歌星中聽來，又是另一回事。信誰？反正都是「羅生門」的人物。

·竹玲·

京都·大華·金冠　東方·凱聲　利舞臺·海運　紐約·大世界·麗宮　皇后·文華·國華　總統·快樂　樂聲·新聲

滿院掌聲 今天第九天　國際公司香港奇趣聯合投資攝製　孟甘穆利活 首次鐵金剛　得心應手四金剛　七彩闊幕　鬼馬新招層出不窮

今天盛大獻映　兩點半 五點 七點半 九點　神偷闖關龍虎金　EMPRESS

五場 四場　佳選本屆金像獎代表作　墨西哥世運會

五場 早請　八仙過海　玉女迎春入桃源

今天隆重獻映 皇都加入　聯合公司香艷風趣七彩巨片　俏女爭春　露美娜 鮑華

今天獻映　哥倫比亞神奇片　魔鬼天師

今天四場獻映　烽火英雌

麗都·麗華·國賓·仙樂·民樂　新都·域多利·新舞台·金華·樂都　金陵·金華·金國·寶聲　京華·皇宮　聯邦·東城·樂宮　新華·豪華　皇都·國寶

今天五場獻映　白景瑞傑作　家在台北

今天隆重獻映　俏女爭春　露美娜 鮑華

第二週映·每天五場　麗歌蕙珠　死亡追踪　下期獻映　亡命五傑

第二週映　七虎勇奪百萬金　春色無邊入眼簾

狂滿每日五場獻映　聯美七彩壯烈戰爭巨片　大衛麥卡林　神鷹敢死隊

狂滿今續　恨你入骨　柯俊雄 汪玲 雷鳴 崔福生 主演　郭南宏 導演

踏客 與 刀客

孟姜女

金陵 四場　姜子牙下山　金華 五場　孟姜女　金國 三場　亂世佳人　寶聲 四場　歡樂人生

政府就地方改革報告事 發表聲明解釋 進展緩慢原因

議員預料從語調看又將拖延數月

【本報訊】政府就地方政府改革報告，發表一個短聲明，解釋進展緩慢之原因。聲明強調，在現階段不能說明何時能就可能之改革發表公開聲明，並謂非俟建議送交議員及討論後，不能有所發表。

負於星期二日退席之胡鴻烈議員，對此解釋表示歡迎，但渠反問，政府何以不在早前發表此聲明？政府因何直至目前方徵詢各機關及行政局之觀點？

胡議員又預料，驟于政府聲明之語調，此事又將會拖延數月，而非如市政局主席沙理士所言之數星期。

另一市政局議員黃夢花，批評政府之聲明，謂此問題並不複雜；香人所要求之改革係基于英國之地方政府型式。渠又反駁有等人批評議員要求太多。黃氏謂，此等批評者徒自暴其無知，顯然彼等並未閱讀市政局之地方政府改革報告，及不知其它民主國家之情況。

黃氏謂，吾人並非要求劇烈改革，亦非要求政府朝夕間完成。吾人明白改革須逐漸進行，但必須有一開端。

心理衛生週 六月初舉行 本港第一次

【本報訊】本港第一次心理衛生週將于五月卅日至六月五日舉行。此項宣傳週係由心理衛生協會主辦，該會爲世界心理衛生聯會會員，於十六年前成立，包括會員約三百名，包括醫生、社會工作者、教師、護士及其它對此有興趣之人士。

有兒女在歐洲就學的父母們 請參加歐洲旅行團 可與兒女一起暢遊名城

大東曹克安「歐洲旅行團」提供最佳服務

有子女在歐洲就學的父母們，你們何不參加一個歐洲旅行團，與子女一起暢遊歐洲各大都市？既可歡享天倫樂，又可觀光歐洲大陸風光，一舉兩得，何樂而不爲？

本港學子前往歐洲各地求學的着實不少，其中有很多都會乘假期之便，千里迢迢返回香港，和父母親友團聚。一些聰明的夫婦或許會想到，與其花錢讓孩子們回香港，倒不如自己到海外去探訪他們，一來，孩子們回港後有他們自己的應酬，不一定整天都和父母在一起，如果父母到海外去探訪他們，大家一起去旅行，情形便不同了，不但整天可以相聚，而且可以一同觀光和遊玩。

舉例來說：假如你們有子女在英國求學，而你們想在假期中和他相聚一起，最好的方法是參加一個歐洲旅行團，約定兒女在旅程的第一站等候，會合一起後隨同旅行團到各地去遊覽，一家人其樂融融，所致的代價不會比兒女回港度假的費用貴多少，倘趁如要好得多了。假如你們有這個計劃的話，大東旅遊企業公司主事人曹克安願意提供最佳的服務。

曹氏於本年五月至八月間，舉辦多個歐洲豪華旅遊團，全程二十四日，旅程包括法蘭克福（德國）、倫敦（英國）、巴黎（法國）、蘇黎世（瑞士）、羅馬（義大利）、巴塞隆納（西班牙）、阿姆斯特丹（荷蘭）等七大都市，費用共八千三百元港幣，上述費用包括來回機票、全程國際承認「特等」或「頭等」酒店住宿費用，全程早、午、晚三餐膳食費用，及行程中遊覽費與來往交通費用等。

這次由大東旅遊企業公司聯合德國航空公司、英國海外航空公司、意大利航空公司、汎美航空公司主辦，並由工商日晚報、香港商業廣播電台贊助的一九七零年歐洲旅行團，有兩個特色：㈠最受有如歐洲貴族。㈡全程住宿都是國際承認的「特等」或「頭等」歐陸式酒店，最適合本港人士的口味。（日後將會逐一在報上介紹該等酒店的設備。）

另外全程招待早、午、晚三餐膳食，早餐是最豐富的英式早餐（英式早餐包括菓汁、火腿、雞蛋、麥片、麵包、牛肉、牛奶或咖啡等），午、晚兩餐則由居停酒店供應，第一流的烹飪，最高貴的排場。

試想，還有什麼能比較一家人歡聚遊埠享受更幸福呢？

一九七零年大東歐遊旅行團共分四個月出發，五月廿二日乘搭德國航空公司班機出發，六月十七日乘搭英國海外航空公司班機出發，七月廿三日乘意大利航空公司班機出發，八月廿七日乘搭汎美航空公司班機出發。各團員可以自由選擇參加乘搭任何一間航空公司飛機，何月出發悉隨尊便。每團祇限四十人，俾能得收最完善之招待及管理。

申請各國入境手續需時兩月，有意參加者請即到大東旅遊企業公司報名及辦理有關手續，名額有限（每團祇限四十名），請速報名，以免額滿見遺。

大東旅遊企業公司印有精美旅遊程序冊子待索。地址：香港大道中四十八號萬年大廈六〇四室。電話：H二四一〇二七——二九。

據大東旅遊企業公司主事人曹克安表示：經於報名人數極多，商名額則有限，請各位業已於日前登記而未辦理手續的，儘快往該公司辦理有關手續。

歐洲旅遊團遊踪之一：瑞士蘇黎世風光。

音樂節又掀起高潮 商台獎金角逐賽

散文朗誦爭「工商日報」盃

【本報訊】第二十二屆音樂與朗誦比賽，今晚將有一場動聽而緊張的競賽，七名青年音樂家，將在敬德學院競奪香港商業廣播電台三千元獎金決賽權。

由於該項獎金的目的在培養及鼓勵年青音樂家，使他們向音樂前途勇往直前，所以，不限定比賽者所用樂器，只要非用鋼琴和歌唱，都可以報名參加是項比賽。

當然，沒有把握的同學，是不會參加這一組的比賽的，因此，在今晚的比賽中，不但都是好手，而且有多彩多姿的節目。其中五人彈奏小提琴，作同一的選曲：巴哈前奏曲，韋尼奧夫斯基傳奇曲第十七號，及海賽萊作品或蘇克的熱情曲第十七之二或之三。一位拉二胡，一位吹奏橫笛。

該項比賽將選出三位勝者，然後於本月十一日晚上六時半在大會堂音樂廳決賽，以分冠、亞、季軍，冠軍得獎二千元，亞軍七百五十元，季軍二百五十元。

今晚在聖約翰副堂中，亦有一場精采的中六級女子粵語散文朗誦比賽，冠軍將可獲得「工商日報盃」。本報爲鼓勵青年發揚固有傳統文化，於前年起設此項獎盃。

現代婦女畫報 介紹香港時裝

香港時裝節將於本月九日舉辦，屆時展出的男女時裝共二百多套。今日出版的第八十八期「現代婦女」畫報，便先介紹了部份實用、假康、美觀的香港時裝。

該期「現代婦女」畫報尚有最新時裝、美容、新潮、家政大學、名家小說、娛樂圈等專欄稿，均由名作家執筆，每一冊零售一元，港九各報攤均有代售。

港建造商十八人 赴泰參加會議 車炳榮設宴餞行

【本報訊】亞洲及西太平洋營造業公會國際聯會第十屆大會，由明（七）日起至十四日，爲期一週，在泰國曼谷舉行，本港出席代表爲團長黃天送（天順有限公司），劉江成（新聯公司），團員鍾華燦，鍾華鈿（德聯建造有限公司）鍾標，趙彥炳，劉進，陳秉忠（德榮建築有限公司），陸季佩（公和建築公司），王俊初（亞豐香港建築有限公司），蕭漢森，司徒潔（安利建築公司），吳振鵬，吳鑑，謝仲堅（新聯公司），廖競超，薛樹榮（悅昌建築公司）謝依賢（合源建築公司）等十八人。香港建造商會會長車炳榮，昨晚在香港大會堂二樓嘉頓酒樓設宴餞行，並邀副會長何耀光，孫紹光，梁謀遠及何世柱，潘約翰監督，姚連生理事等作陪，席間由車會長致歡送詞，預祝各代表完成使命，旅途平安。代表團全體，定期明（七）日下午二時廿分，搭乘泰國航空公司七〇三號班機，逕飛曼谷，出席會議。

圖爲車炳榮歡宴代表團留影

小巴禁區上落客 搭客該受罰

晚唱 夏溪月

小型巴士犯例被判車監，以禁區上落客最多，小巴車主，現在要求取一種寬大待遇，犯例祇罰司機，而不判車監，即係話司機被罰，罪有應得，至緊要唔好將車扣留，攪到冇車租可收。

當局所以規定小巴犯罪判監兩次就要取消牌照者，就係强迫車主要負啲責任，唔好祇知收租，而不理三七廿一。

目前不少車主，自己根本唔識揸車，本身亦唔係揸呢行，但地之買小型巴士，也係用來租俾人做生意，祇係按日收車租，當買樓收租一樣，所以佢地對司機幷無約束，甚至司機係高佬抑或矮仔亦唔知。

司機罷駛一架租番來之車，當然佢地唔係好想被罰，接張告票，罰一百幾十唔係過癮着也。但係判小巴坐車監一啲，佢地就唔係幾關痛癢，因爲大把車租，唔揸呢架有第二架，所以判小巴坐監，係迫令車主約束其司機辦法之一。因爲車主總不能祇係收車租而不負責，祇有權利而冇義務。

小巴司機既然認爲租番來之車，是否坐監有計，於是助長其犯例心理，所以最好係採取雙管齊下辦法，現迫使車主選擇一個可以信託之司機，亦要迫使搭客守法，然後可以維持小型巴士之秩序。

其實小型巴士之司機亦都好激氣，唔好講「派片」那一筆，祇係講搭客，好多際益齊之人，根本唔知邊處叫做禁區，但搭五毫子小型巴士，當係坐的士，要司機開車到佢門口至肯落車，或者去到佢街口至落車，但街口就係唔落得車之禁區，佢地唔管，司機揸住人客至上之宗旨，以爲好啲，冒險都順吓你意，幾大就幾大，點知順吓你意就撞板，人客落車之際，警帖亦跟住送到，死邊個？司機被罰，車要坐監也。

所以，當局應該執行一條法例，禁區上落客，司機與人客同時會被控，一個犯罪，一個協助犯罪，此例一行，搭客就會打醒精神，唔敢在禁區叫落車，即使佢大聲叫落車，司機亦會提醒佢曰：「老板，呢處唔得，如果我停車俾你落，我你兩個一齊會接告票。」

搭車之人，唔想犯官非者，坐幾毫子車而攪到上法庭，好冇癮者，佢地會同司機合作，禁區唔叫落車，亦唔會在禁區等車，於是，司機犯罪之機會亦大減，法庭少好多交通案，小巴坐監亦可以裁減一兩處焉。

現時之小型巴士，主動犯法者係司機，協同犯法者係搭客，祇罰司機而不罰搭客，未算公平。

國際需求大價格增 廢鐵純錫市情最暢

鋼鐵青紅銅鋁片等市場無變動

市場漫步 卜算子

香港的五金市情，各類貨品有不同的表現。其中以廢鐵及純錫市情比較活潑，鋼鐵青銅及紅銅製品、鋁片、不銹鋼片等市情尚無變動。

本埠五金商消息：近來國際五金價格大部份繼續上升，純錫市場廢鐵價每噸漲了美金四元，即由四十元零五角美金漲至四十四元五角美金。倫敦市場錫價現貨每噸升廿四英鎊，期貨每噸亦升十三英鎊，原因是美國及法國大量購買，故此現貨每噸升至一千五百五十八英鎊，三至五月期貨每噸升至一千五百四十英鎊。星洲市場純錫價格亦告上升，每担由六百六十八元二角五分叻元升上六……

……鐵到港，七至九月付船的五分至吋二徑圓鐵條C．I．F．每噸報價一百四十五美元。由於歐洲及東南亞地區繼續向日本購買大量鋼鐵，日本政府報告，在一九七零年財政年度輸出的鋼鐵可達一千八百萬噸。更值得注視的，西班牙已向日本購買鋼鐵三十四萬八千噸，在一九七零年七至十二月分批裝運。日本最近又派出一個代表團前往東德談判一宗很大量的長期供應鋼鐵合約。共同市場中鋼鐵廠款最大的西德，亦因爲造船業繼續發展，也表示向日本洽購鋼鐵。因此，日本鋼鐵出口量可能比一九六九年財政年度的出口量一千六百五十萬噸增加一百五十萬噸。澳洲及日本的青銅製品訂價亦報升，澳洲青銅枝每噸升至一千零五十五澳元，日本青銅枝每噸升至一千二百五十美元，日本青銅捲片每噸升至一千四百八十美元。

船的，洋行接入日本訂單一千五百噸，C．I．F．每噸價，上雜廢爲六十九美元，比前又升了兩美元。本港的收購價亦提高，每噸由三百二十元升上三百五十元。本港轆鐵廠所用的轆料價格亦高，三分以上的舊船板每担高達三十三元。

圓鐵、角鐵、扁鐵、方鐵、鋼板價格仍然穩定，日本普通圓鐵五分至吋二花式每担五十元，日本高拉力圓鐵三分至吋半花式每担五十六元至五十八元，日本角鐵每担由五十七元至六十元，日本扁鐵每担五十七元至五十八元，日本鋼板每担由五十三元至五十七元，港製普通圓鐵平均花式每担五十元，港製扁鐵每担五十三元，港製方鐵每担五十七元，港製鋼窗料每担五十九元。

青銅及紅銅製品價格亦無變動，歐洲或日本紅銅綫每担由五百八十元至六百二十元，澳洲及日本圓形青銅枝每担由四百二十元至四百三十元，六角形青銅枝每担四百一十元，日本青銅綫每担由四百四十元至五百元，日本青銅片每担由四百四十元至四百五十元，青銅捲片每担由五百一十元至五百三十元。

純錫有台灣客購買，有一宗成交價值十五萬元，星洲純錫每担以一千四百元成交。

輕鋁片及不銹鋼片價格堅穩，日本輕鋁片每磅由二元一角至二元三角，美國不銹鋼片每磅由三元至三元九角，日本不銹鋼片每磅由三元二角至……

慶祝銀婚紀念 張人龍夫婦 赴日本旅行

【本報訊】新界鄉議局執行委員張人龍太平紳士伉儷於昨日乘搭國泰航機前往日本，歡度蜜月旅行，慶祝銀婚紀念。張氏伉儷此行並將乘便參觀大阪世界博覽會，以及考察日本旅遊事業、工商業等。

新界各區鄉紳，本港工商業界聞人及張氏宗親等百餘人昨日都在機場送行。（圖爲張人龍太平紳士夫婦[illegible]別親友後合攝留影。）

傳便衣警探 被削減津貼 警方謂並非事實

【本報訊】警察當局否認外傳二千名便衣警員與偵探之津貼被削減。

警察總部一位高級警官稱：外傳全非事實。實際上，祇有五十五名警員之三十元偵探津貼被調整，理由係此五十五名警員已由軍裝部調職偵探部，因此不能再領取偵探津貼。彼等可領衣服津貼廿五元。但彼等成爲正式探員時，又可領津貼。

順德聯誼會 新員今就職

【本報訊】順德聯誼總會今（六）日下午八時起，在大會堂二樓劇院舉行一九七零至七一年度會董就職典禮，届時由副民政司徐家祥主持頒發選任書，民政主任何蔭璇主持授旗徽章，除出席觀禮，是夕並在三樓嘉頓酒家舉行會員春節聯歡大會及宴會。

該會日前經分別柬邀有關社團，紳商名流，文化界等蒞臨觀禮及致[illegible]一堂。

工商晚報金鈔報價

民國五十九年三月六日（星期五）

K金價	278.125
大旗	6.03
曾旗	6.0275
美電	6.05
通天單	6.04
加幣	5.61
日元（每萬計）	162.75
菲幣（每披索計）	0.91
大坡	1.954
新坡	1.949
正瞭（每百元）	52.50
荷幣	0.987
正鎊	14.49
澳元	6.75
泰幣（每百元）	28.90
台幣（每千元）	145.50
貿紙（每千元）	16.60
倫敦轉讓鎊	2.4064美元（縮）
告老士	2.4062美元（縮）
倫敦金價（每安）	34.99美元（昇）
巴黎金價（每安）	35.43美元（乙式）
瑞士金價（每安）	35.1美元（乙式）

（今晨九時半報價）

鎊縮倫敦金昇 金市微告扳硬

【本報訊】昨日足金市一片牛皮，最高二七七．八，最低二七七．二五，收市二七七．八。

今晨外匯行情，英鎊方面：倫敦轉讓鎊報二．四〇六二（縮）；告老士二．四〇六四（縮）；金價方面：歐洲金價報三四．九九美元（昇），瑞士報三五．〇元——三五．一元。

今晨足金市以二七八平盤開出，截至發稿時（九時四十分），則在二七八．一二五間上落。

添利證券公司 開業酒會盛況 到賀名流巨商千餘人

【本報訊】由遠東交易所有限公司會員李耀波組織之添利證券公司，經於上月廿三日開始營業，並於昨日下午五時半至七時半在馬來西亞會所舉行酒會，參加酒會及致送花籃者，有馮秉芬、胡百全、胡百富、羅德丞、張有興、羅鏡璣、任秉熙、黃允歐、張奕賢、關效良、簡日銓、王寧利、陳子鈞、王澤霖、莊立頓、楊夢輝、盛林、廣九、高寶、余景山、黃逸道、黃福樞、徐佩璧、朱希文、謝炳明、何緯楚等不下千餘衆，冠蓋如雲，極一時之盛。

新都·樂都·域多利·新舞台·百樂
今天聯映
國泰機構偉大貢獻
路客與刀客
映期橫跨三週 賣座一枝獨秀
楊群 胡茵茵 崔福生 領銜主演
監製 朱國良 製片 楊曼怡 編導 張曾澤
One of the best of its kind
路客與刀客成績好 不難追過百萬大關
From The Highway, an excellent movie

總統·快樂 巨片公司 哥倫比亞出品
今天盛大獻映
榮獲提名獎 本屆金像巨星 李察波頓 金像影后 伊莉莎白泰萊 附六巨星主演 全部特藝七彩
魔鬼天師 DOCTOR FAUSTUS
爲長壽向魔鬼出賣靈魂！ 闖地獄遊太虛享盡歡樂！ 戀美人迷女色春夢一場！

東方 今天盛大獻映
哥倫比亞電影公司巨片
格力哥利柏 奧馬沙里夫 等十大巨星合演！
神龍猛虎闖金關 西部霸片 "MACKENNA'S GOLD"
場面偉大 氣魄雄渾 鋼鐵陣容 星光熠熠！
特藝七彩透視體！

麗斯·百樂門
今天仍映 冶艷宮闈慾火巨片 藏春閣 全部七彩片上中文字幕 兒童不宜觀看 下期獻映 冷血驚魂
今天續映 歐洲七彩大笑片 荒唐綁票糊塗賊 泰利湯馬士·嘉士東莫仙 下期正場七彩 勇嬌娃

東城·樂宮
不日獻映 路易狄芬尼大笑片
橫財滾滾来 HAVE ANOTHER BIER
梅麗德 笑破肚皮

翡翠·娛樂·荷李活·倫敦·黃金·國都·亞洲
孤女使出狠勁 奸賊碎屍萬段 看完本片大快人心
事實勝於雄辯 那怕上映時間短 好片賣座果然佳 輕輕鬆鬆越過六十萬大關！
LADY OF STEEL 荒江女俠
鄭佩佩 岳華 領銜主演 何夢華 導演
邵氏出品·必屬佳片 SHAW SCOPE
週末午夜場 翡翠 娛樂 國都 永華 真光 荷李活 倫敦 黃金 明星 金門 亞洲
邵氏出品 恐怖偵探彩色巨片 三個孤女 五億遺產 四場劇鬥 七條人命
遺產伍億圓 THE 5 BILLION DOLLAR LEGACY
明晚獻映 邢慧 金峯 汪萍 領銜主演 井上梅次 導演

總統·快樂·聯邦
明晚：夜場十一點半 舉辦優先介紹場！
電影皇后 英格烈褒曼 金像巨星 和路達麥陶 新進冶艷玉女 高娣韓 合演
偷戀隔牆花 CACTUS FLOWER Introducing GOLDIE HAWN
特藝七彩 哥倫比亞風趣喜劇

國民·龍城·美宮 今天三院聯映
邵氏新型武俠片
女俠黑蝴蝶 BLACK BUTTERFLY
焦姣 岳華 陳鴻烈 羅維 領銜主演
女俠大顯身手 男人冇得頂 七彩闊幕
殺淫賊·破毒招
龍城明午場：夜晚 觀世音

太平·環球·北河·英京·油麻地·荃灣·寶安 今天獻映
指出社會病態 振奮青年
學府新潮 MODERN SCHOOL LIFE
鄧光榮 李司棋 馮寶寶 譚炳文 沈殿霞 領銜主演
七彩闊幕

工商晚報 馬經

明天賽馬秩序豐富 第二班爭美會所杯

路程包羅萬有編排相當理想 紅牌新秀兩名今次初露頭角

明日舉行第六次末天賽事，由二時開始，共賽八場，編排如舊，輾頭時候，可望有爆場之盛。

賽程分由第一、六、九班及B班新馬担任，路程包羅淨盡，從五化郎到一哩二、五俱備，編排相當理想。錦標賽有一項，是美國會所杯，由第二班馬爭一哩，參戰者多，局勢緊湊，應有力爭。

日前天氣大回南，且有微雨，場地已相當滯慢，但最近又轉吹強勁北風，天色甚陰暗，場面亦會吹乾，如繼續到賽時亦如此，則場地必屬上硬下軟，相當滯足，故今番是何種場地，賽前難預算，臨場看過第一二場賽果，才有較確切估計，總之，場地如好，賽果會正常，否則難知。

論馬 文王

從大勢言，相當勢均，尤以第六班及第九班更複什，如稍偏重，易出冷門，投注宜看賠律取捨，較切實際。閒話表過，茲將各場機會，分評如次。

第一場 安樂至寶速度超羣

伴大家歡喜及保唎跑不出。

△安樂至寶有超羣速度，最合跑五化郎，但自上年度起，健康日弱，終上一季，僅出過兩次，今季亦從未上陣，但以近期晨課言，倘能按序出操，體力當稍復，今番爭紅牌，前段必可放出，但能否支持到底，仍有疑問，祇許爲可勝而未穩之流。

△鐵塔近況修勇，此程曾得第二，尚屬適合，但其衝勁較短，要善爲利用，才有希望，苟在前段搶先，難竟全功，留後衝上，希望反大，且看騎者的戰術恰當否？可藏勝利之門。

△佳人近況上佳，前所未見，此程雖非理想，但對手多屬前銳後弱之流，大有機會在末段反先，如成半冷，値得小試。

△嘉驥長課見好，但賽時則未如所期，是失準馬，今番雖估盡輕磅路宜之利，亦宜藏離捧。

第二場 勝鎗雙福爭勝力強

多數不出密有初聲及寶馬，瑞龍亦有不出訊。

△勝鎗降班負輕，形勢上佔了絕大優勢，上次在第五班跑一哩，走勢已見上力，可見起班後雖僅以短程操練，而程序無缺，較前時正常得多，與病當無礙了，今番爭最合適的六化郎，勢無不盡拼之理，打開勝利之門，有厚望焉。

△雙福夠質，備戰過程尤充實，應有戰意，但路程並非理想，輕磅雖有助，要在前段搶先，所搭的助力有大關係，不過，捨長取短，而催磨不配，似有故意求冷之勢，應非無的放矢，尤其用弱配，臨場有風吹草動，値得小跟。

△蘇廐三駒，使人不敢忽視，久沉的寶島，最近兩課突呈勇猶之勢，班底高而路合，能跑出八成水準，已足過關了，冷敵無妨。

△帝王谷，微笑日，飛蹤，近況頗穩，可爭三甲。殿廐的東方美人及快活人，靈躍欲動，尤其是前駒，早課表現迥異前時，未可以從無表現而忽視之，提防突如其來。

第三場 小姐達利庸中佼佼

可能盡出。

△兩匹重磅馬達利及瑞士小姐，雖亦屬質，但競賽能力未退化，在此已足睥睨羣雄了，達利馬細負重，比較吃力，照計瑞士小姐大可佔先，但配搭未如理想，懶馬不用鞭，短……

第四場 力橋班次磅位均利

體育精神、古墨、信心等不出。

△力橋降班有利，負磅亦不重，形勢上相當有利，近況雖無顯著進步，但較之拼敗于幸運女時應無遜色，憑此水準，在此班應有作爲，有値博賠律，小試無妨。

△飛勁降班負輕，尤屬有利，但新易配搭，會否故態復萌，仍未敢斷，如排檔好，可以一博，排步檔則宜小敵。

△蘇廐三駒，應有主力，論態以寶山較穩，此程雖未盡理想，亦可應付，如場地有助，可作冷敵，快地則宜作配。萬年香勇況尤勝上次，可惜負重而路程亦欠利，客感不足，不過，鄭棣池不放棄，或有所圖，冷敵作配，均無不可。小飛俠近況畧遜，反不如底侶火花近勇，得輕磅之助，闖入配腳，已有不俗分頭，未可忽視。

第五場 超羣佔盡班次便宜

黑天鵝、少女不出，益友、金滿谷及寶城出否未定。

△超羣編班有利，負磅亦不太重，照計可目無餘子，但牠是彈性特強的馬，乾地可以越跑越快，慢地則難着力，成會減色，今番成敗，視場地而定，乾地可捧，微軟或無礙，濕慢則不戒心。

△蘇廐三駒，備戰過程，均認眞異常，尤以飛快及勇將，更催磨得不遺餘力。隱有主力出爭者，飛快潛藏見得八九，論質難贏，但輕磅有助，爭三甲尚不難。勇將沉了一段時期，近已顯著的好轉，尤其備戰過程之認眞，可說得前所未見，牠潛藏未露鋒，仍算得是質新之馬，今負輕磅，危險性甚大，苟有異軍突起，捨此莫屬。

第六場 快樂年華負重致遠

稍積不出。金榜亦有不出訊。

△亡命徒、儲金及三寶，論態均好，當可一戰，三甲可爭，保得利勇況日進，論質雖難勝，但爭配腳，則有可能，冷配最宜。

△因陳爺勝停賽，快樂年華勢易配，有用何鄭？苟屬寶，勢成大熱，此駒雖有可贏之道，但拼得過勁，狀態恐難持續，且負重致遠，對其並不有利，可爭未穩，要有値博賠率，始可動腦筋。

△風流劍俠最宜此程，尤擅軟路，今番算得上特別有利，上賽無表現，不足據也，底振可期，慢地尤穩。

△新勝的甜心及信用，勇況有增無已，此程雖未有過勝績，亦可決其扳到，施露華近日心急贏馬，小告拼勁可嘉，看來必拼盡，坐位求勝，做到有餘，信用尤有想頭。場地如慢，提防百得入圍。

第七場 高力的決定不出場

不出者僅大哂。

△高力的進度甚佳，晨課表現，予人好感，小洪手風甚順，可繼特快車之後，又建一功。

△好厲害論質雖與前駒並論，但步大而前段力高，此程可派用場，近況進步，可予前駒相當威脅。

△電脚進度亦不錯，由鄭棣池押陣，力足過關，但以成熟言，步頭仍緊，前段力恐未如前大局，但以成熟言，三甲穩。荷蘭之寶進度亦不弱，前段力仍驚，夏誠命門，頗有想頭。

第八場 幸運女長短途均宜

後備勤勝不出。相當均勢，偏重不宜。

△幸運女長短俱宜，中距離更合，連拼後勇況未減，力足再爭，坐位求勝，應該做到，贏位兼投，不中不遠。

△蘇廐三駒，催磨得不遺餘力，使人摸不着其主力所在，從近況言，必勝較高，但其後勁稍弱，爭一哩恐不如短跑合適，雖有可勝之道，較宜冷敵。必爾利較有狀態，但短跑稍虛，前所未見，但太子莫不取，使人應防，苟未明戰意，小試爲宜。

△谷中太子配郭子猷，是否搭幸運女時此駒論取捨，我敢意波參利，起用麥美倫，顯是博殺。

△足水仍穩，如有風吹草動，値得提防。近況確有起色，且是慢地能手，如黑美人勇絕，要抗冷門，均有想頭。

[illegible]

勝鎗（鄧飛雲）
瑞士小姐（吳庠如）
好厲害（梅道登）

第一場（孖寶第一關） 第九班半哩一七〇碼

馬名	負磅	騎師	檔位	練馬師
①佳人	一五一	夏森有	9	陸
②安樂至寶	一四六	林灝利	11	吳
③希敬利	一四五	馬思恩	7	米
④光輝	一四四	黃明晏	1	談
⑤鐵塔	一四四	游定柱	8	趙
⑥愛美神	一四二	潘海光	6	米
⑦特美驥	一四〇	鄭康業	5	朱
⑧原始神	一三四	蔡一飛	3	米
⑨嘉驥	一三四	劉福坤	12	蘇
⑩與玩意	一三四	文錦輝	2	談
⑪小晒喇	一二三	謝欽燮	4	米
⑫美停	一二二	謝駿東	10	歐

後備馬：大家歡喜 一五一，保唎跑 一五一

第二場（孖寶第二關）（以下各場連贏位） 第六班六化郎四十碼

馬名	負磅	騎師	檔位	練馬師
①的確中	一四九	蘇國仁	9	朱
②帝王谷	一四七	告魯士	5	米
③錦綉	一四六	吳庠如	7	吳
④微笑日	一四五	鄭棣池	4	紅
⑤老友記	一四四	潘海光	13	蘇
⑥寶島	一四四	麥美倫	6	蘇
⑦東方美人	一四二	梅道登	1	殿
⑧勝鎗	一四一	鄧飛雲	2	吳
⑨雄霸	一三七	谷察	12	張
⑩飛蹤	一三七	郭子猷	10	史
⑪銀星	一三七	高立培	11	史
⑫雙福	一三六	陳浩祥	8	歐
⑬士王子	一三四	何國英	3	蘇

第三場 第九班一哩一七一碼

馬名	負磅	騎師	檔位	練馬師
①達利	一五〇	告魯士	3	米
②瑞士小姐	一五〇	吳庠如	6	朱
③皇之寶	一四四	郭子猷	2	張
④紅天	一四一	何華	4	歐
⑤鴻運	一三五	麥美倫	5	吳
⑥龍勝	一三三	黃明晏	1	談

後備馬：初聲 一五〇，瑞龍 一四九，快活人 一四一，寶馬 一三三

第四場 第六班六化郎四十碼

馬名	負磅	騎師	檔位	練馬師
①萬年香	一四八	鄭棣池	6	歐
②寶山	一四七	何國英	9	蘇
③冲天	一四六	陳福仁	4	米
④飛輪	一四四	梅道登	10	殿
⑤海上霸王	一四一	吳庠如	1	吳
⑥力橋	一四一	何華	8	歐
⑦南風	一四一	潘海光	5	蘇
⑧月球衛星	一四〇	麥美倫	11	蘇
⑨小飛俠	一四〇	告魯士	7	史
⑩曹踏飈	一三九	邱達禧	3	談
⑪飛勁	一三三	彭利來	12	吳
⑫火花	一三三	郭子猷	2	史

後備馬：體育精神 一三九 趙，古墨 一三八 殿

第五場 第二班一哩（美國會所盃）

馬名	負磅	騎師	檔位	練馬師
①益友	一五四	告魯士	11	殿
②三寶	一四九	彭利來	9	米
③超羣	一四九	施露華	5	張
④奮門	一四六	游定柱	10	殿
⑤儲金	一四四	鄭棣池	2	吳
⑥亡命徒	一三九	郭子猷	8	歐
⑦保得利	一三六	黃明晏	1	蘇
⑧飛快	一三五	麥美倫	3	貝
⑨勇將	一三四	何國英	4	蘇
⑩八面威風	一三三	鄧飛雲	7	趙
⑪大將	一三三	洪燮康	6	殿

後備馬：金滿谷 一五一，寶城 一四七，少女 一四三，黑天鵝 一四二

第六場 第六班一哩二化

馬名	負磅	騎師	檔位	練馬師
①快樂年華	一四八	陳福仁	8	亮
②風流劍俠	一四五	郭子猷	9	史
③甜心	一四二	施露華	7	貝
④信用	一四〇	告魯士	6	殿
⑤神頭鷹大	一三八	彭利來	5	蘇
⑥都得	一三四	何華	3	亮
⑦百得	一三三	鄭棣池	4	歐

後備馬：金榜 一四三 歐，稍積 一三八 殿

第七場 新馬B班半哩一七〇碼

馬名	負磅	騎師	檔位	練馬師
①谷中公主	一四八	吳庠如	5	史
②蛾眉	一四八	谷察	8	歐
③鳳凰	一四八	彭利來	1	朱
④新時	一四八	陳浩祥	9	皮
⑤電腳	一四四	鄭棣池	3	吳
⑥多心	一四〇	麥美倫	4	朱
⑦好厲害	一三九	梅道登	6	談
⑧金寶	一三七	陳福仁	7	亮
⑨荷蘭之寶	一三六	鄧飛雲	10	趙
⑩高與	一三三	郭子猷	2	張

後備馬：大哂 一四七，飛燕 一四八，高力的 一三五

第八場 第二班一哩

馬名	負磅	騎師	檔位	練馬師
①龍齊	一五〇	黃明晏	11	貝
②金將	一四七	梅道登	14	殿
③多利	一四七	麥美倫	3	蘇
④足水	一四五	陳浩祥	12	吳
⑤威特霸	一四四	吳庠如	2	皮
⑥忽餘	一四四	邱達禧	4	談
⑦幸運女	一四二	施露華	5	朱
⑧必爾利	一四一	彭利來	9	蘇
⑨必勝	一四〇	何國英	8	史
⑩谷中太子	一四〇	郭子猷	6	歐
⑪勝券	一三五	何華	10	歐
⑫黑美人	一三四	鄭棣池	13	殿
⑬獵人	一三四	告魯士	7	殿
⑭生日餅	一三三	陳福仁	1	張

後備馬：勤勝 一三九 紅

B班新馬賽半哩一七〇碼

論馬高力的可勝 好厲害能放較穩

新馬專論

七〇年新馬週末仍有一組B班馬賽半哩一七〇碼，排在第七場，報名馬十三匹。

蛾眉及鳳凰俱係開操較遲之馬，分別在十二月底及一月底開始試跑，則操練基礎未夠，即使有潛質，恐亦未達到可勝之水準，大概停課多時，未必出賽，其餘之馬，且就試跑情形，分別研究。

谷中公主在週年大賽前操練尚未操得好，至賽前試跑亦未有甚快試，早課所見狀態尚未足，限於身裁亦非如何高班之馬。

新時潛質不弱，步頭便朗有力，應屬中班或以上之馬。但操練緩進，現時仍未足夠，而且近期試跑，上週僅有過一課六化郎試得稍快，便立即改慢，是亦即無意在此求勝。

飛燕在週年賽前，已經做好操練基礎，故在週年賽第四天出半哩一七〇碼，能憑後上越過電腳而得第二，負於安伯伯五馬位，表現尚不弱。賽後復課太遲，上週然後見試跑，祇採慢半哩及慢六化郎一課，似乎不作準備。但本週二由施露華復操一課六化郎工夫，末段見甚爽，捨後且覺有進步，看復課太遲，且上週慢試，可能認爲此駒跑短途尚無把握可勝。本週下周，預料場地將有變化，此駒因前速慢，倘在快地競賽，不會夠跑，但在爛地競賽，則前段大家慢了，便會跟至末段仍較勁，即能勝於此賽，昨課仍好，可有實力爭勝。

電腳在週年賽前操練工夫足以應付爭短途水準，故在週年賽第四天出此程能得位置。前速尚不大慢，轉返直路獨後，因放頭之運勝大外邊而限進第二，但最後被飛燕越過，退居第三，則實力顯不及飛燕。復課較早，可能因爲此駒倘於短途，故及早操練準備，有意一試。亦早操出快工夫。不過以星期三一課六化郎而論，雖比之飛燕快一秒，但遍直路之走勢與勁力與飛燕比較，顯有不及，故倘屆時場地較軟或係爛地，則必不及飛燕。

多心早已在早課練跑，但在一月間曾停操一段時期，到第五次賽馬然後有操練準備，已操得不錯，但出六化郎四十碼，祇能在頭兩化郎尚跟得住，過半哩關即退落至包尾第二，表現欠佳。

……似係較高班次之長途馬，今次復課操練，操出工夫已不錯，但是否有意在短途賽一試呢，倘未見出頭。

金寶本來是一匹頗有潛質之馬，起碼値中班以上，近期操練工夫亦甚有水準，卻未有繼續快操下去，故操練過於閃縮，且出賽須全程落後，此次在賽前操練，上週有過一課六化郎夠水準，至本週一課半哩亦不弱，這一匹動態不明而有潛力之馬，倘應注意其動態，而不宜胡亂試冷。

荷蘭之寶老早已操練，在十一月間試一哩快工夫已不少，足夠競賽水準，故能在週年賽第四天出短程，得第三位置。當時一直跟第三，對放頭的兩匹高班馬雲中郎及良圖，固未嘗接近，但到終點依然得第三，遇較高班之馬表現如此，今賽對手不同，便可能有較佳之表現。此次賽前操練一直做好試跑工夫，而尤以近兩課快六化郎更出色。星期日與星馳同跳，貼欄傾放到底，則係一匹體力雄厚之馬，這一匹灰馬可能較宜中長距離，跑五化郎路嫌短，會因前速不夠快而吃虧。但體力既強，倘在爛地競賽，放頭馬放得不够快，此駒便有力可以跟得住，而末段勁強，本身狀態足够，便會有如上週末，衝末段勁力强而有機會可勝。

昨天最後試跑，又由鄧飛雲操，則對第八班之獵神，亦因跑得不太自然，而追不及。故騎師與馬合拍與否，頗有問題，屆時由邱達禧上陣，倘可取，否則放棄。

好厲害週年賽前操練勉強達到水準，故第一次出賽已全程跟第四，到第二次出賽六化郎四十碼機會……且完前半哩僅落後於放頭之爽約四馬位，本身的半哩祇跑出四十九秒以內，則仲算五化郎實力，已可有足夠爭勝之本領。今次賽前操練操得更好，而星期一一課與亡命徒同跳，能放傾到底，最後雖被亡命徒發力稍越過，亦見不弱。梅道登擅於放馬，這一匹前速既有表現之馬，加上上次之高輝一樣直放到底。如果有勁強已熟之馬遠，有可能有機會追上擊敗之，但倘前頭被放離太遠，好厲害便有可放到之機會。故係場地乾好而機會較多之馬，場地軟爛則仍有位置。

高力的週年賽前操練水準足以應付爭短途，出賽過而無表現。此次賽前操練全部是半哩，而在星期日試的一課，落大石鼓時發力，有一段頗爲凌厲之走勢，則顯已放臉中途快追之力，準備競爭。這是一匹輕身馬，身長步濶，且有彈力，潛質不會低，亦係早熟型，今次有備以戰，假如出閘時，能够像上週末之特快車，可望有機會，倘明動態，則應係實力較強之馬。昨爵後試跑，最後幾步追過大將，靚極，論馬應勝。

高與馬身較爲短小，則屬低班馬，週年賽前操練普普通通，則可應付跑短途，故出賽五化郎曾得過第四，但已負於荷蘭之寶，則以現時操練水準，尚不及荷蘭之寶，當無甚機會。

看操練及出賽情形比較，此場有機會之馬，將爲飛燕，好厲害，高力的三匹。在高力的勁態不明之下，鄙見以爲好厲害加上梅道登特係必能入閘之馬。在乾好場地較有機會獲勝，在軟爛地將不敵飛燕，在爛地競賽本來以灰馬荷蘭之寶較有機會，但以用邱達禧上陣爲選取之條件。

各駒早課擇述

拉什談 ・士馬・

第六次賽馬第三天八場賽事，編定於明日舉行，分別由第二班、第六班、第九班及新馬B班担任，其中一項錦標賽美國會所盃，由第二班馬出賽，由於近日天氣連降細雨，到時場地亦會轉慢地，茲將各場各駒之早課狀態及準備情形，分場擇要報導。

第一場：由第九班馬紅牌生出賽半哩一七〇碼，佳人早已由夏森有過磅，準備相當積極，且頗見力不錯，若前段跟出，但彈可憑後勁取勝，惟一之顧慮是磅重；大家歡喜：停課無操，不出居多；保唎跑：復課甚遲，祇由鄧飛雲試一課半哩，進步不大；安樂至寶：由於馬體質弱之關係……

[illegible]

位置贏

勝鎗（鄧飛雲）
瑞士小姐（吳庠如）
寶山（何國英）
飛快（麥美倫）
信用（告魯士）
好厲害（梅道登）

工商晚報 文王貼士

（第一場） 正選：佳人（夏森有） 副選：鐵塔（游定柱） 副選：安樂至寶（林灝利）

（第二場） 正選：勝鎗（鄧飛雲） 副選：雙福（陳浩祥） 副選：寶島（麥美倫）

（第三場） 正選：瑞士小姐（吳庠如） 副選：達利（告魯士） 副選：鴻運（麥美倫）

（第四場） 正選：力橋（何華） 副選：寶山（何國英） 副選：飛勁（彭利來）

（第五場） 正選：超羣（施露華） 副選：飛快（麥美倫） 副選：勇將（何國英）

（第六場） 正選：風流劍俠（郭子猷） 副選：甜心（施露華） 副選：信用（告魯士）

（第七場） 正選：好厲害（梅道登） 副選：電脚（鄭棣池） 副選：荷蘭之寶（鄧飛雲）

（第八場） 正選：幸運女（施露華） 副選：[illegible]多利（麥美倫） 副選：足水（陳浩祥）

賽馬專論

場面熱鬧美國會所杯賽

此賽出馬甚多，場面熱鬧，而形勢又均衡，是有得門場合，憑早課情形及過去表現來看，我對「超羣」與「儲金」看高一綫。

馬士

本年度寶座角逐，不覺過去了一大半，現在已開始踏入尾聲之階段，近期有表現之新馬，已分組入各班，於是形成局勢之混亂，遊來有挾班馬上陣，舊馬必奪於其聲威，柴權的不作準備，有實力的亦不敢妄拼，留力以待觀其變，所以連場均由新馬控制。由於今年之細班制度較寬，負磅大多數又有利，舊馬便無還擊之力，上週末三組第四班馬一哩賽，均由新馬一手包辦，其明天除第二班馬有一匹超羣之外，其餘各場均無挾班馬，本來有利於舊馬出頭，形勢較爲明朗，但可惜近日又細雨綿綿，使場地變化甚大，所以很多游水馬亦紛紛作躍躍欲試，如：「足水」、「大將」、「[illegible]多利」及「海上霸王」等均作積極之準備，以求得場地之助，爆出冷門；明天還有一批新人上陣，在頭場出紅牌生賽初試啼聲，本季吳庠如及孫竹生均已先後畢業，劉福雄亦將會步其後塵，晉升黑牌大師傅，由此形成紅牌生之行列日漸減少，所以馬會特別批准李安、鄭康業及謝欽燮三位新秀上陣，初次在快活谷中亮相，傳日後尚有數位新秀上陣，以補見習生之不足；閒話不多說，茲將明天唯一之錦標賽，美國會所盃由第二班馬角逐一哩，與大家研究。

截至發稿時爲止，各駒之配搭粗定如下：「益友」負一五四磅，配告魯士；「金滿谷」：負一五一磅，配高立培；「三寶」：負一四九磅，配彭利來；「超羣」：負一四九磅，配施露華；「寶城」：負一四七磅，配劉福雄；「奮門」：負一四六磅，配吳庠如；「儲金」：負一四四磅，配鄭棣池；「少女」：負一四三磅，不出；「黑天鵝」：負一四二磅，配搭未定；「亡命徒」：負一三九磅，配郭子猷；「保得利」：負一三六磅，配黃明晏；「飛快」：負一三五磅，配麥美倫；「勇將」：負一三四磅，配何國英；「八面威風」：負一三三磅，配鄧飛雲；「大將」：負一三三磅，配洪燮康。此場報名馬相當多，除少女一匹疏操之外，其餘十四匹均有正常之操練，打吡馬超羣今次破例被編在第二班，且比告魯士之袋友輕五磅之多，實負一四九磅，佔盡了便宜，所以明天將會成一面倒之大熱門，雖然或未至如「好彩」之淡而無味，亦不過是十元左右之貨色，不過筆者較屬意於儲金。

「儲金」：此駒在唐宏洲之胯下，拼來拼去總不外如是，並無超人之表現，但自從季初唐被罰停賽時，特聘池仔來客串一次，果然留頭門，後得上壓倒祥徵，是役它負一五零磅跑一哩，起步由秀麗作開路先鋒，殿博在第二位，它處於中層，……徵已追至第三，它亦跟在第四，再後是微金剛，在轉入直路，祥徵已領出，儲金已緊追在第二，末段衝刺，鄭棣池輕推即過祥徵勝出，造下軟地一分四十二秒四，分段時速爲：二十五秒一，廿五秒一，廿六秒三，末段廿五秒，在軟地中作賽能有此表現，可見潛質甚高，且勝來輕描淡寫，上季初曾有擊敗過現居頂班之新國，是役負一四七磅跑九化郎，起步必圖利，鐵金剛及美麗搶放，它跟在第四，再後是新國及亡命徒，下山鐵金剛領出，必圖利跟在第二，它在第三，入直路新國從外檔殺上，以爲可勝，怎料它亦突圍而出，以一馬頸氣走新國，造出一分五十一秒四之時間，照推論一哩爲最理想之路程，上兩次因路程不合，且賽前準備不足，今次有備而戰，得天時地利，可以有資格壓倒超羣。

「超羣」：賽質比儲金還要高，不……陣過兩次，均以風絲飄揚之姿態，爲近年勝打吡最輕鬆之一匹，負磅並不吃虧，照理應可連捷……

[illegible]

晨操快訊

文王

欄邊客多有在此一行之慼。

△何華試金榜，輕馳半哩，步頭勁弱，火氣全無，老馬缺點，表露無遺，今次未參戰六化郎因列名後備而改出長途，老馬力弱，難寄厚望，未可憧憬。

△鄭棣池試寶都六化郎，半哩開前，何華策勝券同跳後半哩，寶都貼欄快放，勝券跟隨輕易過終點後仍有餘勢，頗有好感，此駒雖非盛時水準……

勝券配何華 電脚勇態足

（三月六日，星期五）

最後過檔配搭有勝券何華，皇之寶郭子猷。今早又有微雨，場地軟慢，已成定局。明天上陣的馬，祇得五駒出試，例課馬亦少，氣氛異常平淡。

△郭子猷過檔皇之寶，快跳半里，……並無多大反應，力操難起，苟場地變化較大，倘可作配，否則未可輕信。

△電腳由鄭棣池試快半里，直路快上，步頭開朗……

[illegible]

一個最為有趣的問題

天體主義者反對商業裸體

·小兵·

愛好把衣服剝光的女人，在別人可以看見的環境下赤裸，且被接納為「正當行為」。在這個世界中，你可以喝一杯酒而有露乳女侍替你端上來，吃一頓午餐有無上裝女侍對你伺候，那麼正式的天體會人士看法怎樣呢？不過，請大家要記着一件事，天體會的女子是不會去充當露乳女侍或無上裝女郎的，雖然她們比公開赤裸的女人脫得更徹底，亦不願登台表演裸體劇，他們是一家人享受大自然的，夫婦及兒女都是天體主義者，天體會員經驗地享受赤裸，她們是為脫衣而脫衣的，與那些為了賺錢而脫衣女人絕對不同。可是現在赤裸的發展，已進入城市的大街了，你可以見到暴露的女人穿透視裝，她們的乳房隱約可見。那麼天體會的會員感覺怎樣呢？是否認為這是打破了舊日的障礙？他們為此發展而歡欣嗎？

為了找尋答案，一位記者訪問澳洲維多利亞省最大的天體會副會長珍妮夫人（是一個假名）發表意見，她有卅年的脫光衣服的經驗，她是一個年青的祖母，今年卅五歲，可是體態顛倒動人，她首先表示今日的赤裸變化，并未影響到天體人士的態度，下面是她解答的一些問題：

㈠當你進入酒店的大堂，發現酒吧檯工作的女子是赤裸上半身的，而向你服務的又是一個無上裝女侍，你覺得如何？你會覺得是猥褻嗎？（答）當然我是不以為然的，此見解是可笑的，在這情形下，我要先問動機。我的意思是說她與我們的情形不同，她是利用肉體作為商業用途，并非培養性感的。

㈡如果這是指女人的乳房猥褻，又與那有什麼不同呢？（答）這是虛偽的動作，我們尚未能生活在一個人們准許在海灘赤條條的世界，也就是說一般負責正愛好大自然的人，仍未能做他們認為是自然的事，那麼暴露乳房當然是不同了。

㈢那麼在舞台上露體的又如何呢？此至少已存在有限度的赤裸，是在戲院公然舉行的，你贊成這一個趨勢嗎？（答）我永不同意赤裸是猥褻的觀點，我祗能指出一些舞台與影院的赤裸，是有意吸引看衆，提高賣座紀錄而，別無其他意義，尤其是電影業已走下坡，製片家常在一些無關重要的場面，故意加插赤條條的女人，與我們天體主義者的露體意義不同。

㈣然而按照你的說法，是不贊成在舞台與銀幕上已存在的有限度暴露了？（答）我當然是反對啦，因為在我們的立場來說，任何利用肉體去換錢都是一件壞事。現在的人幾乎把流社這一回事完全忘掉了。

㈤那麼這種發展不是可以使有組織的天體會，能對於社會上的公開裸體，採較為可以接受的態度嗎？（答）這與我們的觀點是不同的，雖然我們認為到處放映裸片及上演裸劇，是可能對某一部份人有強烈影響力的，但是我不相信這些帶有色情的裸體，可以促進天體運動。那些去欣賞裸體的人，是不敢參加正式的天體活動，而在舞台在街上裸體的人，亦不會加入天體組織的，因為暴露的目的不同。

㈥天體人士對於性感與肉慾的看法是如何呢？是否裸體可視為是一種視覺上的色慾？（答）當然不是，一個脫光了的身體并不是肉慾的事，尤其是在一個天體會中，就整個的活動而言，應該是不會惹起衝動的，包括你參觀的一個組織在內，祇有一個赤條條的肉體，做出了挑逗的姿態，才會惹起異性的衝動。

㈦天體會的男女，也一若其他的人容易接受性挑引的行為及動作嗎？（答）當然啦，他們也是血肉之軀，有一次我參加一個樂團的活動，在一間酒店附設的大餐廳吃飯，及看脫衣舞表演，做出很多誘人的動作，我也不禁為之心動。當她最後祗脫剩一條G絃帶，整個的效果是非常富於藝術性的，演得能以當動的密舞，但是其他的女人表演的動作，未免帶有色情的意味，而不大被我們所接受，我們不很喜歡。

㈧你認為今日舞台及銀幕上的裸體是色情的嗎？（答）當然是的，我并不是用狹窄的心腸去批評他們的演出，有一部份是顛倒表達藝術味道的，但是仍不可把她們與天體會的脫光衣服混為一談，因為她們在銀幕上一絲不掛的動機不同。

㈨現在新推出的透視裝，你的意見如何呢？（答）我認為穿它的女人是有炫耀自己的成份在內，至少一部份的人目的是如此。

㈩你認為一個女人應該准許在沙灘裸體，一若男人那麼比基尼不受人指責嗎？（答）當然，我常認為女人可以赤裸去海灘活動，我永遠是贊成的，是這一來可以收消滅「偷看」的作用。

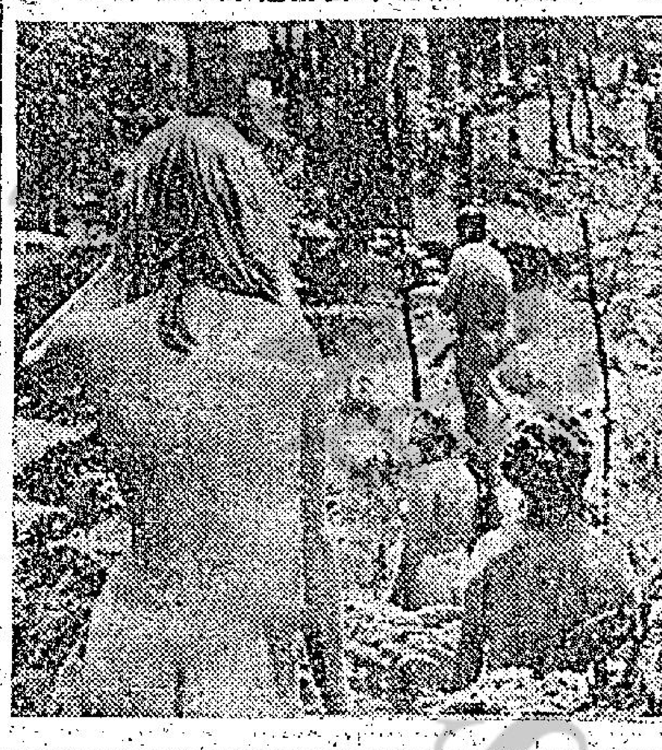

關係健康·值得考慮

接種牛痘的危險性

·曼玲·

用接種牛痘來預防天花已有二百年的歷史，在這二百年來人們一直認為此乃是最安全和最有效的預防天花方法，但是據醫學界人士最近發現接種牛痘，對人體有一定的危險性存在的。

雖然近年來因醫學日益進步，接種牛痘的衛生設備亦日趨完善，但是卻總是避不開因接種牛痘而引起的不良反應，自從在一九五零年迄今，平均由接種牛痘引起不良反應以致死亡者，每年達七人之多。此外還有一大批因接種牛痘而引起腦部神經不正常的病人還不計算在內。

在美國方面，由於自一九四九年起已沒有天花症發生及自一九五四年開始據報已沒有天花細菌在美國生長，故最近當地有人建議，對於當務之急，乃是設法拯救每年因接種牛痘引致不良反應，而喪生者的性命，更有醫學界人士表示：我們現時並不是要設法來遏止天花症，而是設法抵抗牛痘。

哥羅尼多大學的亨利甘巴醫生最近在一次醫學會議中表示：由於在過去的二十年來，美國均未有一宗天花症發生，故我們會懷疑目前是否應該硬性規定嬰兒必須接種牛痘，我們亦應該檢討一下用接種牛痘來預防天花症是否最安全，最妥善和最有效的方法，同時我們更應考慮到為嬰兒接種牛痘可能引起的不良反應問題。

杜連尼大學的馬嘉烈史密夫醫生則說：在一百五十年前，用接種牛痘來預防天花症，却是一項極為妥善的良方，因為在那個時候，美國和歐洲一帶國家，天花這種傳染病非常猖獗，當這種傳染病在某一地方流行，就有成千萬計的人死亡，但是在一百五十年後的今天，世界上大部份的國家或城市已沒有天花症的踪影，雖然人們預防天花症降落的準備，但我們應檢討一下是否應研究一種新的疫苗去代替牛痘，因近年証明對有一部份體質有異的嬰兒來說，種牛痘是會引起他們有不良反應的，若不妥為料理，更會引起其它危險的併發症。

公爵大學的施恩醫生說：在美國一地而言，用接種牛痘來預防天花，這種措施應暫予制止，最低限度政府應阻止在不足九個月大的嬰兒接種牛痘，其理由是美國在近廿年來已沒有天花症發生，同時在九個月以內的嬰兒接種牛痘後極容易導致其它不良的反應及併發症，諸如肺炎、發熱、傷口惡化及發炎等。

在近年來，由於世界上大部份先進的國家，久已沒有天花症發生，所以人們對於預防天花症的戒心已沒有百多年前那麼警覺了，有不少地方的醫生並致勵嬰兒在滿週歲後才往接種牛痘，如果他們發現嬰兒的發育不正常，身體上有傷口存在，他們更會將嬰兒接種牛痘的日期延遲，在不久的將來，人們或會以另一個方法來代替接種牛痘去預防天花，藉此避免引起不良的反應。

印女風情

·夏綠蒂·

三十九：療傷

到了這個時候，完全明白了這事情的內幕，我相信那幾個大人，他們到這裡來的目的，不但是為了想姦污西文太太幾母女，同時還打算將她們家中的錢一起搶走，要不然，他們是絕對不會這麼幹的。

比方說被我殺死的那個歹徒，便比那個要為淫汙蘇妮的歹徒聰明得多，他是真的按照他的計劃進行事，如果不是我去破壞他的計劃，我相信他是一定可以把艾梅弄到手的。

為了要知道艾梅的情形怎樣，在這一剎那間，到底是怎樣，結果，我再走到艾梅的房間去，先前，她本來好像是一個死人一般，到了這個時候，却顯得好了許多，至少，她的眼珠是已經可以轉動了。

為了要使她迅速恢復過來，我曾經伏在她的面前，採取人工呼吸的急救辦法來救她，經過了這樣一番功夫，她的情形是比較好了許多，後來，我便叫芬妮與我一樣，用同樣的方法，來使艾梅的精神迅速清醒。

下一步，命人去找拉羅醫生，要他快一點來救這一家數口。

過了不久，拉羅來了，他立即為艾梅診治，事實上，我也是[illegible]身體，她因為無法抵抗那個大人的暴力，身體受到極大創傷。

當拉羅救過了艾梅之後，這才有時間來救我，說良心話，我當時因為身上吃了幾刀，血流如注，祇是因為要救芬妮與艾梅，所以自己並沒有注意到自己的創傷，及至拉羅有時間來為我敷藥時，我這才發現自己身上所受到的傷害是多麼可怕的。

後來拉羅為我敷了藥，並且在我的身上，綁上了許多紗布，看起來是非常的難看。

我在敷過了藥之後，便在那裡休息，芬妮倒是一個非常體貼的少女，她特別坐在我的旁邊陪着我說話，一邊用手在我的身上撫來撫去。

如果是往日，祇要有女人這樣來碰我的身體，我便會立即有反應的，然而，這一天因為身上受了傷，我躺在那裡，全身軟綿綿的，我連一點力氣與反應都沒有。

在痛苦中，我終於入睡了，當我再度醒來時，甚至於把忘了自己是在甚麼地方。

芬妮見了我那副茫茫然的情態，使問我道：「戴佛里上尉，你可知道我是甚麼人？」

我看了她一會，說：「我當然知道你是誰！」

陽隧鏡

妓女與嫖客

·王凝·

花十塊十五塊錢上「綠窗戶」尋求「解決」的人，雖然事情「解決」了，對給他洩慾的妓女沒有一點好感，他們指摘妓女缺乏感情和溫柔；沒有商業道德！

事實上，嫖客固然蔑視妓女；妓女也憎惡嫖客。好此道上去找「粉頭」，目的在乎洩慾，祇是單方面取樂，不理對方反應。這跟妓女眼中祇有那十多塊錢一樣。

沒有一個頭腦清醒的男人，希望在這些地方得到對方的愛慕；或者會愛上對方。有之，祇是一些王老五，他無法抓到一個正正經經的女人，禁不住痴痴地想，想到纏綿。正常的男人，祇希望有一個外貌上較具吸引力的女人，解除他的性苦悶和緊張。

妓女也不希望嫖客愛戀她。許多妓女眼中，男人都是「瘟頭」，她以為她們在做無本生的買賣，男人也從她身上得不到甚麼真正好處。她們不過上患性病者，道友，酗酒，有虐待狂的嫖客，已經心滿意足。

絕大部份妓女不復記憶嫖客面孔。她們眼中，不認生張熟李，那副急色臉孔和急色動作都沒有兩樣。這使得她在做生意的時候，能夠心不在焉，視而不見。

據美國一項調查報告：十個男人，有八個嫖過妓或與妓女「行理」。而且他們絕少不「再來一次」。這樣說來，妓女對男人沒有吸引力，似乎說不過去。

新鮮

早期人們沐浴實有特別心理

時間過了兩千年，在講衛生的事情上，歐西人士最後移於學上了希臘人的古習慣，每天都會沐浴一次的了。

古希臘人沐浴時的樂趣，比現代人中想像最豐富者對用肥皂和絲瓜絡沐浴希望取得的樂趣要多上許多。古希臘人通常是集體沐浴，寬袍一脫，時時會演變成作熱水和冷水浴的狂歡會。

文明進步，沐浴使用浴缸，肥皂水從浴缸排水孔裡流出去的多而又多。在這之前，歐洲早期教會中的領袖，認為沐浴是充滿罪惡的事，洗身等於腐蝕靈魂。

後來，支持反沐浴主張的人，

萬·花·筒

西班牙著名女皇 一生祇沖兩次涼

·紫雲·

似乎並非受宗教思想的影響。像法皇路易十四世，便是支持這種主張的人。路易十四說：他每年祇沐浴一次。

早期的心理學家相信：時常沐浴的人，不過想把自己的犯罪感覺洗去而已。西班牙女王伊莎伯拉的作法，當會使這種心理學家覺得極深刻的印象。伊莎伯拉女皇自行承認，生平祇曾洗澡兩次，一次在出生的時候，一次在結婚的時候。

英王愛德華一世至三世時代的純正主義者關切心靈的純潔而不關切肉體的清潔。講道德的這種情形之所以獲得支持，不盡因為當時的英國百姓無力購置浴缸。其實，現在有許多証據，暗示當時的英國人，許多是渴想沐浴的。

後來，布隆梅爾掀起經常定時沐浴的時尚。當他死於瘋狂的時候，極力反對布氏的人立刻說：他們認為熱水會敗壞人體健康的理論，也許不該被嗤之以鼻的。

一九六六年所作的調查統計顯示，英國家庭備有汽車兩架（或兩架以上）的接近一百萬家，沒有浴缸的則將近二百五十萬家。但是，水管和浴缸業的生意卒告迅速欣欣向榮。現在，英國家庭中不但多數備有浴缸，其中不少還備雙人共浴的浴缸。若干認為：雙人浴缸的出現，是復古運動的開始，形將恢復歐洲古人喜歡一集體沐浴的舊習。附圖是一種透明搖浴缸，人在缸裡，可以一面出浴，一面享受坐搖椅一般的樂趣。

你知道嗎？

石油可提煉作食物

·韋明·

如果有人對你說，石油是可以成為人類的食物，你一定會說那人發白日夢。因為在人們的想像中，就一直認為人們每天所吃的食物，不是屬於植物，就是屬於動物，多半都不會想到石油可以變成食物的。

然而近日科學的發展，証明石油也可以提煉成為食物。

原來石油是由各種碳和氫的化合物，它們跟碳水化合物，脂肪、蛋白質等相比，化學組成和結構不同，如碳水化合物除含碳和氫外，還含有氧；蛋白質內還含有氮。因此科學家們曾想到通過化學加工的方法，把石油中某些烴類變成食物。現在已知，可以用氧化的方法，把石油中的石蠟變成脂肪酸，再用合成的甘油跟脂肪酸化合，製成合成脂肪，但是，這種脂肪和天然脂肪成分完全不同，而雜質較多。

隨後，科學家又發現，在煉石油廠的沉降槽、油罐底、下水道和沾染油污的一些地方，都有一些細菌喜歡居住在那裡，它們把石油中的石蠟，當作食料，滋生繁殖。它們生活上也「吸進」氧，同時「呼出」二氧化碳，和水份，因而被稱為「嗜氧菌」，這種菌體含有豐富的脂肪和蛋白質，還含有一些維生素，科學家把這些「嗜氧菌」拿到實驗室中，用石油來培養，加入一些無機鹽，然後再取出乾燥後，就能得到可供食用的含維生素的蛋白質濃縮物（簡稱維生素蛋白質）。這些「嗜氧菌」好比飼養的動物，不過它們的飼料不是一般草料，而是石油。從生產效率上說，據科學家們計算，用「嗜氧菌」合成蛋白質要比牛油的蛋白質高得多。這樣，科學家們就找到了利用微生物把石油加工成食物的方法，叫做「微生物合成」。

據科學家們分析，這種粗維生素蛋白質的組成成分，氮為百分之六點九二，蛋白質為百分之四十三點六，脂肪為百分之十八點五，糖佔百分之廿一點九，鈣佔百分之零點二二，磷佔百分之一點二五，鉀佔百分之零點五，這種由石油提煉出來的食物的特點是含有豐富的賴氨酸和蘇氨酸，是動物生長所必需的。

「這是女人最喜歡的香水，因為它有銅臭味。」

華德自殺

法官引導陪審員判案的時間，費了半天，陪審員費了數小時的時間爭論，因此宣判時已接近退庭的時間了。結果，正如一般人所料，陪審員宣判被告人華德犯了第一項控罪，其他各項則無罪。第一項控罪是指華德由一九六一年六月至一九六二年八月之間，在溫布勒居住時，邀藉姬娜賣淫為活，引誘人作不道德的行為。

陪審員雖然宣判被告人華德有罪，但是華德卻是缺席裁判。當時華德已留在醫院的病床上，醫生正施以急救，法官當庭宣佈說，他須得華德能親自出庭時，方才判刑。

該案審判結束時是七月三十一日星期三，華德在醫院裡再住上三天，便與世長辭，醫師雖然極力救治，仍未能救他的生命。

華德於星期六下午逝世。

他死去後，仍有餘波。一名朱莉雅的女人向報界宣稱她是華德的女人，她肚子裡的小生命是屬於華德的。另一名職業賭徒祖爾威則宣稱他握有很多証明華德無罪的証據，他為了沒有勇氣自告奮勇出庭作証，為華德辯護而感到遺憾。

在華德一案的審訊期間，亞士托爵士從未露面，但是華德去世後，他向親朋好友宣稱：華德是一名出色的骨科醫生，凡是經過他親手療治的人，都不會忘記他。直至該案審結後，外界人士方才獲悉亞士托爵士借給華德他的汽車和讓華德在他在倫敦租用的樓宇暫住。

華德自殺前留下了好幾封遺書，收信人包括承審法官，檢察官鍾士，他的辯護律師勃治，以及英國政府指派調查前陸軍部長醜聞案的小組委員會主任丹寧爵士。他寫給檢察官鍾士的遺書的第一句說：「我很對不起作出這麼樣的事，我實在無法可以再忍受下去。」該遺書的最後一句說：「很多人以為自殺需要很大的勇氣，但我却不覺得有此需要。倘若你能有延救治，以便我能達到死的願望。」

華德並且遺書給該案的數名重要的証人，包括妓女里嘉都在內。他感謝里嘉，同時他在遺書中說：「我的他們都已通知了。」他的律師在他的遺囑中，撥出五百鎊給里嘉都。

但是他給妓女域基巴里的遺書，口氣便不同了。他以很多「為什麼」的字眼，問域基巴里，為什麼她在法庭作証時不說真話。一位每日電訊報的記者，獲得當局的同意，把那遺書的照片副本，送給域基巴里。據那位記者後來在每日電訊報的報導說，當他告訴域基巴里華德自殺的消息，並且給她看華德的遺書副本的時候，她很衝動，流下眼淚，她哭着說：「我想不到他會自殺的。」接着她承認她在法庭的証供並不確實，不過她是受了警方的壓力而不得不出庭，護保護她個人的權益而出庭作証而已。

華德與姬娜

·陳千·

人海傳奇

梅琳死了？還是活着？

——她去看她的妹妹，到了那裡，沒有見到她，而梅琳的丈夫，態度又很特別，這使她懷疑……（八）

·上官寶倫·

趙勁莽着搖當說：「喂！你不能把這件事情，看成為電視上的偵探劇啊。」

「但是，在我的眼睛裡面，我認為這件事情的戲劇性，遠比電視上的一切，還要精彩。」格蕾說。

那一夜，她在酒店的房間裡，簡直是再也沒有辦法入睡，她不時站了起來在房間中走來走去，後來，她索性披上衣服，走到梅琳寓所的那條街道去。

本來，到了這一刻中，她還是有些害怕的，後來，她還是不理一切，繼續朝前走，而且是走到波威的門前，用力去敲那道門。

波威出來開門了，他說：「你來幹甚麼？向我道別嗎？」

她看他時，祇見他的手中還端着一杯酒。

「我想來看看梅琳的衣櫃，」格蕾說，「我希望能夠看到她的衣服，已經完全不在櫃子裡面。」

波威說：「你這個人真怪，你為甚麼要問這問那？還有，我又為甚麼一定要把她的東西拿給你看。」

「如果你不讓我看的話，我便決定高聲叫喊，說你侮辱我，將你帶到警方去。」

波威讓她走了進去，奇怪的望着她問道：「喂！我真不明白，為甚麼你要說這樣的話？」

格蕾說：「我希望自己能夠親眼看到，她的所有的衣服，都因為旅行的關係，已經被她帶走了，難道說你認為她不應該這樣嗎？」

「當然她的衣服，是已經完全帶走了，」波威說：「如果我讓你看了衣櫃以後，你又是不是肯立即離去呢？」

「如果你讓我看了衣櫃之後，明天一早我便乘巴士離去，」格蕾說，並後來，波威帶着她往裡面走，並且對她說：「我可以向你保証，她是把她的衣服，完全帶走了。」

當格蕾向裡面走時，對於客廳上的每一樣東西，都是特別小心的去觀看。

當她走了一回時，心裡面起了一陣驚悸的感覺，她再也不敢向前走了。

他問道：「你為甚麼站了下來？」

她慢慢的將面孔調過去，對正了他說：「那封信是你寫的。」當她說到這句話時，實際上，卻是已經把它說了出來。

波威一聽這話，臉色大變，格蕾的神態，比起剛才來，更是感到恐懼，她的那一雙眼，更是抖個不已。

他語帶威嚇的問道：「你在說甚麼？」

格蕾慢慢的向牆邊退去，她高聲說：「如果你敢碰我一下，我便高聲叫喊。」

長篇武俠小說

「暫時算由在下主持。」萬妙仙姑由問道：「比活……」

相隨魚貫而入。這巨宅一共三進，最後一進是建築在嗎頂邊。

「歐陽哲呢？」金不換道：「歐陽坦主他跟苗錄南夫婦在一起。」

「一個盲人怎麼會這樣迅速就逃出了？」

第二回：除舊更新 偷天換日 閑雲重出岫 鐵漢竟欺心

本欄刊登節目，係依據各台所發表，倘有更動，概以該台臨時宣佈為準。

調味海苔（紫菜） 每罐200片裝 $6.- 零沽 批發 一律歡迎

台灣民生物產有限公司：九龍尖沙咀彌敦道一百號（東英大廈） 分店：香港北角英皇道一三五至一四三號 九龍旺角荔枝角道廿二號（東興大廈） 分銷處：灣仔分域街（東城戲院商場）東城禮品

分類廣告 商業

時裝針織 綫花出色變換橫花變花 方便控制簡單適合時裝針織廠 查詢長袖大樓增加花款 東城有限公司

德國寶龍牌電動離心乾衣機 BLOMBERG SPIN DRYER 容量特大每次可乾衣服布料12磅 乾度快速 經濟省電 保證耐用 分期付款每月僅付$60元歡迎參觀 適合工廠家庭使用 總代理永勝商行有限公司 莊士敦道81號電話H731616 H731818

威士丁 Westinghouse 十一磅全電自動洗衣機 免費安裝 保用一年 牌子最老·信譽最好 性能超卓·優點最多 總經理 遠東貿易洋行

潮州鄉親注意 特快越南簽證 本社設有專人代潮州鄉親辦理星馬泰國快證金邊等各地旅行手續快捷妥當代售各航空旅行機票歡迎詢問委託 九龍尖沙咀彌敦道瑞興公司大廈907 瑞昌旅運公司 電K 683040·683341

中聯搬屋公司 H-717922·710725 K-672608·667301

打字機 特價發售 免費保用，租機，修理 保證附設舊機換新機 忠誠電 K684252 彌敦道241號金華大廈1105室

章田豐 手相專家 三十餘年經驗 照常營業 門牌三樓四樓九龍由大道口A座 時間九至三時 星期日休息

金漆皮銅綫 品質優美 規格標準 粗幼俱備 IRCE 適合各種電器製品隔氣之用 310高度絕緣油 意大利愛雅廠出品 總代理：港九各大電器行均有發售 電話：三八九一二七

領帛金 蕭蒲岡逝世蒙西環街坊會發第四組146次帛金一千零四十元 蕭光裕啓

領帛金 袁親森逝世蒙西環街坊會發第3組226次帛金一千零四十元 王冠南啓

領帛金 朱梁氏逝世蒙西環街坊會發第3組219次帛金一千零四十元 朱蓮枝啓

領帛金 張節勝逝世蒙西環街坊會發第3組218次帛金一千零四十元 李惠芳啓

領帛金 陳伏逝世蒙西環街坊會發第一組280次帛金一千零四十元 林江啓

領帛金 歐陽帶逝世蒙西環街坊會發第一組390次帛金一千零四十元 鄧金達啓

領帛金 梁楚逝世蒙西環街坊會發第一組388次帛金一千零四十元 陳潔儀啓

領帛金 程業逝世蒙西環街坊會發第一組389次帛金一千零四十元 梁照啓

租售 吉樓租售 南昌街口二號九樓大單邊四百呎 水電齊 廚廁好 合意電868836

招租 寫字樓租 中區利源東街有寫字樓租 設備齊全 即可辦公

香港商科語言書院招生 校舍規模最大及師資最好學府 英婦會語·德文·法文·日文·國語·西班牙文 以上各科均由各該國名教授授課，修畢合科頒發畢業証書外，另備考LCC及PITMAN·AIA·GCE·BSC文憑試 立案 九龍旺角彌敦道605-9號新興大廈三樓（大人公司對面）電話：K858440·旺角彌敦道591-603號慶創興銀行大廈五樓 電話：K859364 簿記 會計 速記 打字全科：全部新機40元學到畢業 英語拼音：一月速成韋氏及國際音標準 珠算全科：學費20元包教曉一月速成 TOEFL班 英文文法及寫作、國文、葡文、拉丁文 香港稅例 成本會計 商業信札 數理化學 英文速記 出入口文員班 廣告畫裝飾班 模型雕塑班 國畫班 各業會計 電腦班 電腦打孔訓練班 中文應用文 裁剪全科 人人可讀 招生

街坊日語 第四十四屆 初級班三月六日高級班五日開課 尖沙咀街坊福利會

南豐紗廠招技術藝徒 小學程度 身體強壯 年齡十足六至四十歲以下 良好津貼 供住宿舍 可以包膳 免醫療費 畢業以後升任技工 請至荃灣九咪半 本廠人事科登記垂詢

黃華湛 痔瘡 無痛脫落·永不復發 專門 歷史最久·經驗豐富 日本療法 照常工作 不用刀割 收費廉宜 從脫 外痔內痔 脫肛 無痛止血 即日見效 永不復發 絕不開刀 女醫主理 旺角彌敦道 A 號 對面

聘請 服裝售貨 男女售貨員多名 要有服裝經驗 能說國語 待遇優 請函 德輔道中 597

香港標準商科外文學校 英皇道425-431 電話：H611601 北角 英語 法文 日文 國語 會計 信札 打字 速記

列本報廣告 請電 七三零

長篇武俠小說

鑄劍潭

諸葛青雲著 金冊書插圖

第七十四章：萬妙被擒

金不換登上台階，在門上叩了三下，門內傳出一個蒼勁語聲道：

「誰？」

「金不換。」

「啊！原來是金爺，請等一等。」

這時，萬妙仙姑傳音問道：

「這巨宅中，是誰在主持？」

金不換笑道：

「暫時算由在下主持。」

萬妙仙姑注目問道：

「此話怎講？」

金不換道：

「這幢巨宅，本來是司馬丹師徒的，自從他們投效本盟之後……」

萬妙仙姑截口接道：

「我明白了，現在司馬丹老兒師徒在甚麼地方？」

金不換道：

「這地方，他們師徒還是半個主人，目前，也許他們正在裏面。」

「呀」地一聲，變扇的朱漆大門，已應聲而啓，一個老蒼頭迎着金不換諂笑道：

「金爺辛苦了。」

金不換注目問道：

「司馬丹老爺子在不在？」

老蒼頭恭應道：

「回金爺，司馬老爺子午前來過，呆沒多久，又走了。」

「唔！」金不換轉身向萬妙仙姑做肅客狀道：

「萬妙前輩請！」

萬妙仙姑昂然舉步，進入大門，其餘諸人也相隨魚貫而入。

這巨宅一共三進，最後一進是建築在碼頭邊的騎樓。

萬妙仙姑進入客廳之後，首先命金不換前導，在各處巡行一遍，以熟悉環境，然後注目問道：

「苗鐵南夫婦何在？」

金不換恭應道：

「他們二位在地下室中。」

萬妙仙姑笑道：

「這巨宅還有地下室？」

金不換道：

「這巨宅不但有地下室，而且還有暗道直通江邊碼頭，所以才不易被人察覺。」

萬妙仙姑冷冷一笑道：

「歐陽哲呢？」

金不換道：

「歐陽壇主也跟苗鐵南夫婦在一起。」

萬妙仙姑沉思着道：

「你先將解藥取來，等亦園所中之『無影之毒』解除後，我立即替歐陽哲解除禁制。」

「是，是！」金不換連聲恭諾道：「在下立即去取。」

萬妙仙姑道：

「不，你不能走，叫王忠去。」

金不換笑道：

「在下遵命，王兄，勞駕你去將『無影之毒』的解藥取來。」

王忠客應一聲，轉身離去時，方亦園却沉聲說道：（四七七）

萬妙仙姑巡視一過後，便命令王忠去把「無影之毒」的解藥取來。

阿福自白記

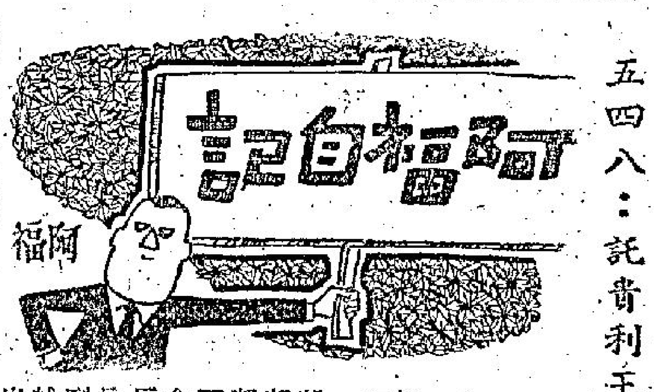

五四八：託貴利王講斤頭

「你都唔化。」

「我唔化。」

「唔化才會這樣問，世界上不論什麼「反」，幾多是反掉一部份，都係掃除一部份，很難全部，反光反號。不要說是香港社會，共產黨三反五反，左反右反，反了二十年，反到老百姓「腰圍越來越小」，反出什麼成績來？還不是反成一團糟？」

「腰圍越縮越小，什麼意思？」

「束緊褲帶之別稱！」

「你是說香港雖有反黑組，黑社會人馬尚未被底消滅？」

「能存在當然有存在的理由，譬如貴利王，他在各方面都「吃得開」，非常非常之不簡單。所以我替你託貴利王出面，去爲你和比比B講斤頭，講賠償談這一件事，是扮恰當的人選。阿福，你不可不知撈女肥佬岑酒喝得越多，話越多。欺善怕惡，你惡過佢，佢怕你，你好過佢，佢欺你。」

「撈女欺善怕惡。」

「古今中外均然。」

「比比B是撈女？」

「做過舞女的不是撈女是什麼？對撈女撈家有辦法，那是以毒攻毒。」

「貴利王有資格稱撈家？」

「大撈家算不上，小撈家有名氣，不是撈家，能放「無憑無據的」貴利？」

「肥岑，你託貴利王替我阿福去向比比B要求賠償，對貴利王有什麼好處？」我如此問，是在忖思，既是撈家，必圖利益，沒有白做之事。

肥佬岑說：「那還不簡單，你是我的朋友，我是貴利王的朋友，朋友替朋友抱不平。你不要認爲黑社會人馬可怕，有交情，講點江湖義氣者，沒交情當然又作別論。」

我說：「我和貴利王沒什麼交情呀。」

「我可以替你賣個面子，賣點人情。不過要你請吃一頓飯，當面講明。你是「原主」，貴利王要聽取一下「原主」的意見，照你的意見行事。譬如你希望得多少賠償？以及哩啤喱你是否堅持個問等等。」

這頓消夜還沒有吃好，肥佬岑已講到請貴利王吃飯之事了。繼而一想，真是能替我阿福擺掂比比B之事，全部解決，請吃一頓飯，應該無所謂。便問肥佬岑：「請貴利王食飯，要使幾多錢，讓我有個預算。」

「百零二百蚊啫，你估要你請滿漢全席。如你不便，我叫貴利王對你墊付都可以。」

「豈非又要我出錢？」

「咁我唔賺，這是「樹上開花」之事，在比比B的賠償費拿出時，你酌量情況，還客的錢，再酬謝貴利王多少便成。」

奇情歷史小說

巴黑的巫女

南宮搏著

建立大據點

金寡婦的身世幾合作女巫門徒的條件，而最可貴的是：金寡婦認識字——她幼年喪母，隨了作教書先生的父親流寓，她的父親來歷不明，可能是犯了罪而逃亡的小吏，後來在金店受聘教書，金寡婦在金店長大，嫁了本地人，之後，她丈夫的一家遭橫禍，使她成爲寡婦。最後，她偶然地走入了女巫之門。

金寡婦對人間的一切都充滿了仇恨，因爲她一家受難時，無人加予援手。金寡婦對三秀則有由衷的敬仰，她死心塌地的服從和服事師傅，不過，由於年齡和對外關係，她們師徒的稱呼祇是三娘子和金寡婦，在表面上，無人能看得出她們的師徒名份。

這是徒弟至於兩名：——一位是過路官員的棄妾，出身歌妓，名佩文；一位爲梁州城內的妓女，犯罪坐過牢的，名喚芳華。她們兩個，佩文廿五歲，芳華則已三十以上。她們都是社會上被侮辱與被損害者，因此，在歸入三秀門下之後，也忠貞不二地對三秀。

有了三名助手，三秀的事業欣欣向榮了，她買入了一塊地，逐步擴張她的飯店與旅館營業，不久之後，她營造一棟屋，放棄原來的小店，再買入一個院落，掛出板橋客店的招牌，正式從事旅館和飲食業。

板橋鎮上人，稱此爲三娘子客店——三秀自經營小食店起，就爲板橋鎮上人所熟悉了。三秀在經營食店的時候，雖然暗中爲妓，但是，她在表面上，却很嚴肅的，鎮上的浮滑男人，因她的姿色，幾存而紛紛挑逗，可是，三秀嚴峻不苟言笑。她自稱守寡，從不讓鄰里街坊看到她有逾越的行爲。

三秀在板橋鎮上還有仁慈的好名聲，夏天，她施濟痧藥水，冬天，她會送出十幾件棉衣給更夫和乞丐，以及，她也會選一天施粥。

在市井中，她有了女善士的聲名，可能因於此，鎮上的浮薄男子，也不敢再造次侵犯她。三秀又曾捐出錢，爲板橋鎮唯一的廟宇修飾。

她以善人的身份在板橋鎮上出現，板橋鎮上的人，無有不知道三娘子的。

自從板橋客店開張之後，三秀行善更多了，她捐出棺材給路斃的窮人，她又較廣泛地賑濟——她的板橋客店送出傷風藥、痧藥、瘧疾藥，而且，她的客店藥效無比。

她的客店，生意越來越好，由於板橋客店在鎮梢，有發展的餘地，她擴充，客店左側，建立了停駐車馬的院子，那樣，高級的客人也能在她的店中寄宿了。

於是，三秀完成了建立大據點的基礎工作。（六七）

社會諷刺小說

龍蛇傳

高華著

這一回 血洗青龍幫

十四、草屋之夜

文大江與雷瑛來到村尾，找到一間草屋，輕輕推開門，便見龍公在織草蓆，他們大聲叫龍伯伯，聾公完全聽不見，祇是集中精神低頭編草鞋。

「你們不相信嗎？他真的聽不見的。」原來那個指示路徑的漁民正跟在他們後面，文大江苦笑道：「我們祇好打手勢，好像啞人談話了，大叔，謝謝你指引。」

那漁民去後，龍公才向他們招手道：「姪兒們，今天什麼風把你吹來？看來你們像是來旅行，雷師父可好？」

雷瑛道：「家父謝世了。」

龍公手中的草蓆也跌在地上，訝道：「你師父是怎樣仙去的？是最近的事嗎？」

雷瑛已經泣不成聲，文大江拭淚之後，將經過細訴一番，龍公道：「青龍幫竟敢如此對待我雷大哥，還要趕盡殺絕，姪兒們可以暫時在這裏住下，這裏的草屋，一共有兩間，你們共住一間好了，我一定替雷大哥報仇。」

文大江道：「龍伯伯何以要裝聾扮啞，難道又有什麼秘密的原因？」

「我是避免和那些俗人接觸，他們談話，我當作完全聽不見，他們便不會和我談話，我便少許多麻煩了，姪兒們，你們去找青龍幫報仇，還未够火候，我也要一番安排。」

文大江道：「小姪也知道無法力敵，愚師留一本絕書傳給我們，打算懲這本書報仇。」

「原來雷大哥有這本秘版的醫書，拿來我看看。」

文大江取出雙手奉上，龍公道：「你們自己到屋裡收拾，我這裡吃的不成問題，魚米都易解決，待我細細讀了這本書後再和你們計議，還有，你們和漁民們談話，便說是由大陸逃來的親戚好了。」

這晚，龍公挑燈夜讀，文大江和雷瑛住在草屋內，板床也沒有，但地上鋪滿了草蓆，睡在上面，草蓆下面是乾海草，睡在上面，好像睡在乳膠上面，倒也舒服。

文大江道：「師妹，你不怕難爲情嗎？」

「怕什麼？我們已經有夫婦的名份了。」他緊緊地倚偎在文大江的身邊，漁村，草屋陋室，四野寂寂，他們親密地臥在柔軟草席上，文大江伸出一條手臂，讓她枕在臂上，文大江首次和雷瑛這樣親熱，陣陣女兒香，使他漸漸迷醉，他們都陶醉了，緊緊地擁抱，熱烈地吻着，良久，雷瑛才圓地嘆一口氣。

「你嘆氣，又想起心事了？」

「不，現在我什麼都不想，祇覺得眼前這個環境很好，我們能够在一起，但是，將來呢？……」

隱情

設法弄開保險箱

「方明，我問你，」卓志凡盯着對方問：「你認識甄伯鳴嗎？最少，你記得有這個人嗎？」

「我記得。」方明說，「那是銀行的主顧，也是你的老朋友。」

「對的，就是他，告訴你，這個第八號保險箱就是甄伯鳴租用的。」

「這——」方明仍大惑不解，「這又說明了甚麼？」

「非烈既然有這保險箱的鎖匙，當然就是說，他們兩人有深切的關係，而甄伯鳴以前告訴我，他和非烈在生意上有多少來往，是泛泛之交。他在騙我！」

「照樣說，你懷疑甄伯鳴這個人有點問題？甚至是與這宗命案有關了，但是我看不大像。」

「以前我也不相信，但現在是非烈的賄賂，似乎很慈愛了，很好，我現在就要進行調查。」

「怎樣進行？」方明眉毛一揚，「卓老板，我希望可以在甚麼地方幫你的忙。」

「首先，」卓志凡似乎胸有成竹，「我們就是由保險箱而推想到甄伯鳴和非烈之間的聯繫，要調查，第一步當然就是那個保險箱。」

「對，我們首先要知道那個保險箱放着甚麼東西，可是……」方明說到這裏，一轉念，忽的又遲疑了下來，「我們怎能知道那保險箱放着甚麼東西？」

「對的！」卓志凡臉色一沉，換上了沮喪的表情，「我們銀行裡的保險庫，每個箱有兩條鎖匙，但都交給租戶收藏的，我們實在無法不通過租戶將它打開的。」

「那麼，你的這個發現，豈不是等於零？」

「我們可以用電鋸將它鋸開！」

「傻孩子，這是犯法的。我們無法這樣做的。我們也可以通過警方，在律師見証下進行打開客戶保險箱，但是這一來，豈不是會打草驚蛇？而且萬一找不到甚麼犯罪証據，却還有遭受反控的危險！」

方明微微點頭，陷入沉思之中。卓志凡也呆坐在那裡，爲之一籌莫展。

這時，恰巧林醫生來訪，看見兩個人相對呆坐，好像有些重要的事情一時不能解決似的，便開口問：「卓老板，又有甚麼新的發現？」

卓志凡介紹方明見過林醫生後，便將方明剛才那番話複述一遍，然後還補充說：「這樣說來，那第八號保險箱的鎖匙，一條在甄伯鳴處，另一條在非烈處，可見他們間的關係是多麼的密切。」

但卓志凡話剛說完，林醫生就哈哈大笑起來，說他經已想到了一個很好的辦法。（四四）

小說

諧趣短篇

多此一舉

有一位非常愛貓的人，家裡養了一隻花貓，靈巧敏捷。這人因擁有這麼一隻貓而竊竊自喜，每有客人到他的家來，就誇耀道：這真是一隻「虎貓」啊！

一天，有個客人來訪，這隻花貓就豎直了尾巴，拱高了貓背，「貓！」一聲跳進主人的懷抱。主人呵護着說：「虎貓！」呵惜了一番，就向客人誇耀道：「這隻貓，好威風！樑上的老鼠一見牠，被牠「貓」地一叫，就嚇得跌了下來。所以，我替牠取了個名字，叫牠「虎貓」。」

客人想了想，說：「固然很威猛，但是，却沒有龍那麼神奇，看來，叫「龍貓」才名符其實哩！」主人一想，道：「對！」

從此，虎貓就更名龍貓了。後來又有一位客人到訪，主人便大談起「龍貓」來，那客人說：「龍字好是好了，但龍實要騰雲駕霧，才能活靈活現，不如取名「雲貓」好。」主人拍案叫絕。然而後來一想，道：「雲要沒有風，却不能行，還是叫風貓好。」客人想了一會，搖搖頭道：「不對，風固然厲害，却是奈何不了堅牆，被牆一擋，不能吹過一方了，若說白「牆貓」，豈不更厲害嗎？」於是主人就決了這「牆貓」的名字。主人對牠呵護有加，晚上也抱着睡。老鼠樂得有機會造反，就挖牆做窩，有甚麼厲害？女主人的襪子也給老鼠挖了個洞。」主人一聽，忽然高興起來，答道：「有更好的名字了，叫鼠貓吧！」女主人怒道：「哼！你這迂腐的死老頭，甚麼鼠貓鼠貓的，貓就是貓了，老鼠也不就最怕貓的麼？」主人恍然大悟道：「哈哈！我真是老糊塗了！爲甚麼要攪出這許多名堂來？」

·半隱書生·

迷幻青春

憂儀著

四、我突然感到昏眩

那間著名的學校固然失掉了他們的校花，可是，任何一間學校也沒有綻開出像秦小美一般的校花。她只是在月初繳了學費後，便偷偷地拿出去追求青春的快樂！直至學校當局發出了通告，秦小美的雙親才知道這一個驚人消息，秦小美的雙親，她的父母都是被蒙在鼓裡的。

直到最後，他們的父母發現小美經常地辭不回家睡覺了。那時，再挽救已經是來不及了。

「對，這就是我英文程度不好的原因。」秦小美對着鏡子，自言自語地說。

梳好了頭髮，秦小美逕先到洗手間去洗個水，龍頭轉動的聲音，吵醒了歐大衛。他翻轉了一下身子，用手向着左邊輕輕地抑動了一下，他知道小美起身後，到洗手間去了。

然後，舉起了左手腕，看了看錶，已經是中午十二時二十五分了，他知道這正是要起床的時候，因爲肚子在要求着早餐。

但是，他好像很沉重，沉重得不能爬起身來。

歐大衛也覺得奇怪，無論身驅、體格和活力，一向是很健強的，今天決不會爬不起來的啊！於是，他緩慢地試着起身，可是，當他要站立在地上的時候，突然來了一陣昏眩，眼前一黑，使到他不由自主地又爬倒在床上了。

耳邊響起了嗡嗡的聲音，胃口裡的胃液，也在不停地在上下翻騰着，使他像是失去了知覺一般。

不知經過了多少時間，歐大衛才逐漸恢復了知覺，靜靜地躺在床上，一動也不動。現在他所需要的是秦小美出來，對他親切的慰問一下。

「大衛，時間不早了，怎麼還賴在床上不起來？」

小美從洗手間出來後，不經意地在叫着歐大衛。

歐大衛沒有回答，面色蒼白地一動也不動。

小美並沒有想到歐大衛會發生了什麼不妥，只是坐在梳妝台前在美化着自己。

「小美，妳過來！」歐大衛有氣無力地叫着秦小美。

「怎麼？大衛，你好像有點不妥！」秦小美這時才發現躺在床上的歐大衛，面色很是難看，再用手撫摸了一下他的額際，奇怪的很，却是冰冷的很。

「我只是突然感到昏眩。相信一會兒就沒事了。」

廣州謀殺案

R.V.古列房著 劉以鬯譯

蟋蟀籠與地圖

焦泰疾步先回大廳，下樓，希望能够及時捉到那個犯人。房內陶剛在觀察那間小房，房內有一張狹長的竹床，床上的被褥舖得很整齊。床上有一隻銀質的小籠子，當陶剛將籠子提起時，籠內的蟋蟀就唧唧地叫了起來。他將籠子放下，拿起兩張摺好的白紙，原來是兩張地圖，燃新月光細察，一張是珠江口的形勢圖，另外一張則是廣州阿刺伯區的救室鄰近圖，在這張地圖上，焦泰寓的王仙客以紅筆圈出。將地圖與蟋蟀籠放入衣袖，走回大廳。這時候，焦泰走上來了。

「陶兄，我們上當了！」他說。「移門半開着。我真不明白。」

「你不明白甚麼？」

「一個盲人怎麼會這樣出逃就逃出了？」

陶剛默然從衣袖裡取出兩張地圖。

「一個盲人怎麼會看地圖？」他問：「現在，讓我們趕快到院子裡去察看一下。」

「好的。我們抓不到盲女，也是對這個地方仔細看看，這裡一片漆黑，我們雖是明眼人，却與盲人一般無二。」

兩人匆匆下樓，走上舖着方磚的院子，然後沿着庭院東邊的小房行走，一邊走，一邊隨手推開這些小房的門扉。在那些小房裡，除了椅桌與椅子外，再也沒有別的東西。

寥地，他們聽到一聲尖叫。

「那一排小房！」焦泰細聲說。

他們快步沿着走廊奔跑，焦泰比陶剛先到屋角，奔得快得像閃光。奔到半路，他見到一間小房的門扉半開着。他聽到椅子的聲音，那椅子被翻跌在地上。然後是一個女人的尖銳的叫聲。

焦泰奔到那間小房前時，尖叫聲忽然停止。當他伸手去推門時，立刻感到有一條光滑的絲巾圍繞他的頸顎。

戰鬥的本能使他用下巴抵住胸部，同時運用頸部的肌肉。就在同時候，他已把他摔倒在地，迅速打一個轉。但是，那個襲擊者依舊在他背後。

焦泰立刻施展反擊。（一〇四）

癸亥政變

第二回：除舊更新 閣雲重出岫 偷天換日 鐵漢竟欺心

金永炎在洛陽來回，黎元洪已開始在北京物色總理，先找顏惠慶，又找靳雲鵬，周樹模，大家都知道當前形勢不僅無法應付財政危機，更難在曹吳之間自處，誰也不肯惹這個麻煩，談了幾次未成功，黎元洪又想到了汪大燮，在馮國璋代理總統時，免了段祺瑞的職，提名王士珍組閣，王士珍雖然勉強答應了，却附帶一個條件，就是不能直接接段祺瑞的缺，以免蒙賣友之嫌。馮國璋沒辦法，勢必要另外物色一個過渡總理，這個職位更無人肯幹，既要得罪段祺瑞，又不能負的當了總理，一時找不到這麼一個人，當時汪大燮任段閣外交總長，挺身出來說道：「我幫總統的忙，代理一個星期內閣總理，使聘卿得以進行組閣。」汪大燮這次行動，不但爲馮國璋解決一個難題，也打個當時政治上的死結，因此，北京政治上皆認爲汪伯唐夠義氣，段祺瑞事後對他也十分諒解。

黎元洪此時走投無路，又想起汪大燮，把他請到公府，說道：「伯唐，你要幫我個忙。」

汪大燮問道：「我怎樣帮大總統的忙。」

黎元洪說道：「我想請你出來組閣。」

汪大燮笑道：「這非可帮不上忙，大總統另請高明吧！」

黎元洪說道：「伯唐，你過去曾帮馮華甫的忙，今天爲甚麼不能帮我的忙，是不是交情不够。」

汪大燮說道：「大總統言重了，不是我不肯效勞，實在今昔情况不同，河間當日已經找到內閣總理，祇是中間需要有一個人過渡數日，我當然可以勝任，大總統目前要找正式的內閣總理，大燮同各省疆吏尤其是曹吳二公素之淵源，怎能挑得起這付担子。」

黎元洪沉默半晌，說道：「伯唐，許多事情你都了解，自我這次出來之後，曹吳兩人在內閣總理任命時，從未曾和我爲過難。」

汪大燮笑道：「他們自不敢同大總統爲難，却專找內閣總理與閣員爲難，就很難應付了。」

黎元洪說道：「無論如何，伯唐，你要帮我個忙，過了這段困難時期再說，政府目前陷於真空，會出毛病的。」

汪大燮說道：「大總統有命，雖赴湯蹈火亦不辭，但此事確實不敢答應。」

黎元洪覺得不能一味相逼，說道：「好吧，你回去考慮考慮，不過，我是希望你能出來，不但帮我的忙，也帮了國家的忙。」

汪大燮辭出，金永炎也就回來了，黎元洪問道：「你這一趟談的情形怎麼樣？」

金永炎說道：「曹仲珊未露一句口風，吳子玉對內閣總理沒有意見，說明一切由大總統敦定，祇要求孫丹林與高恩洪兩人在新內閣中留下一個。」

黎元洪說道：「這倒容易，我担心提出了內閣總理他們會不會又反對。」

金永炎說道：「看情形應該不會，問題在於內閣總是不是乎眾望。」（八〇）

香港各電台播音及中文電視節目表

本欄刊登節目，係依據各台分別發表，倘有更動，概以該台臨時宣佈爲準。

香港電台 今日下午四時：

（中文台波段：六四〇千赫，波長四百六十八公尺，超短波調頻：九十四兆赫。）

【四時】時代曲。卅分，粵曲㊀黑獄斷腸歌，㊁三月杜鵑魂。【五時】音樂世界。卅分，時代曲。五十分，常識解答「麵筋是甚麼？」五十五分，香港魚市場鮮魚批發市情報告。五十八分，天氣報告。【六時】粵語新聞簡報及特別報告。十分，空中問答。廿分，時代曲。卅分，人海情潮「改造太太」。【七時】粵語新聞簡報，音樂。十分，每週報章文摘。卅分，時事實錄。五十八分，天氣報告。【八時】亞洲及本港新聞報告，音樂。十五分，喜劇「夜夜此時聽」。四十五分，轉播倫敦粵語新聞。五十九分，漁民天氣預告。【九時】一週影評。十五分，體壇預測。卅分，電話說心聲。【十時】粵語新聞簡報。卅分，據邊簾下。卅分，粵語電影插曲「女兒香」，由芳艷芬、黃千歲、羅劍郎、陳好逑等合唱。【十一時】粵語新聞簡報。五十七分，天氣報告及漁民天氣預告，粵語新聞簡報。【十二時】廣播完畢。

明日播音節目：

【七時】粵語新聞簡報，海員招募處有關海員空缺報告。十五分，天氣報告，錄音轉播倫敦粵語新聞及週末漫談。卅分，天氣報告，時代曲選唱。五十六分，天氣報告及漁民天氣預告。【八時】粵語新聞，香港海員特別報告，每日公眾活動報告及特別報告。十五分，重播「每週報章文摘」。卅分，時代曲選唱。五十八分，天氣報告。【九時】中央市場蔬菜價格概況報導。十分，賽馬消息。二十分，玉窗說詞。卅分，重播兒童節目。【十時】「空中小郵差」點唱節目。四十五分，粵曲選唱：苦鳳鶯憐（林家聲、冼劍麗、余蕙芬、何燕燕、新梁醒波、李紅棉）。五十八分，天氣報告。【十一時十五分】粵語新聞簡報。繼續粵曲。【十二時】粵語新聞，馬頭角本地及外來生牛及生豬批發價格報導，時代歌聲。卅分，漁民天氣預告，重播「漁民一週」。【一時】粵語新聞，特別報告。十三分，中西曲。二十八分，天氣報告。卅分，「時事實錄」。【二時】時代曲選唱。卅分，粵曲選唱：仙女牧羊（芳艷芬、羅劍郎）。【三時】粵語新聞簡報，「週末點唱」。五十八分，天氣報告。

麗的銀台 今日下午四時：

【四時】粵曲。卅分，小說「春風醉碧桃」。【五時】童年樂趣「聰明的鳥龜」。十五分，兒童歌曲，金價報告。卅分，小說「鐵掃李友山」。【六時】歐西流行歌曲點唱。卅分，小說「揚威諾加里」。【七時】小說「鐵頭翁」。卅分，時事實錄。【八時】新聞報導，天氣報告，節目報告。十分，談一事，長一智。廿分，時代曲。四十五分，藍眼鏡姑娘。【九時】小說「王公館」。卅分，賽馬節目。四十五分，一週影評。【十時】短篇趣劇「搭的士」。卅分，小故事「怪遺囑」。【十一時】新聞報導，天氣預測，體育消息，明日節目預告。十五分，曲中情「藍色的憂鬱」。四十五分，時代曲。五十八分，粵語新聞簡報。【十二時】完播曲。

明日播音節目：

【七時】新聞簡報，清晨音樂，天氣報告。卅分，各位早晨。四十分，天氣預測，繼續各位早晨。【八時】新聞報告。十分，天氣預測，漁民天氣報告，今日賽馬貼士報道，繼續各位早晨。【九時】新聞簡報，天氣報告，繼續各位早晨。【十時】升中會考指導「算術科」。卅分，市行情報道，爲你歌唱。【十一時】新聞簡報，天氣報告，今日賽馬貼士報道，報道東南亞各地天氣情況，繼續爲你歌唱。卅分，股市行情報道，粵曲：[illegible]（[illegible]雲山、吳君麗、任雲飛）。【十二時】新聞簡報，社團活動報道，祝壽節目。十五分，音樂的約會。【一時】新聞報告，港九時事，市行情報道，天氣報告，報道東南亞各地天氣情況，音樂。【二時】時代曲音樂。【三時】歐西音樂。

麗的金台 今日下午四時：

【四時】潮曲「水牢案」。【五時】潮語小說「古寺羅盤」，金價報告。卅分，彈詞。【六時】新聞報導。十五分，時代曲。卅分，社會服務。四十五分，廣播劇。五十二分，夜話。【七時】話劇「金色夜叉」。卅分，潮語戲劇化小說「[illegible]之戀」。【八時】新聞報導，天氣報告，節目報告。廿分，時代曲。卅分，潮曲。【九時】戲曲漫談。卅分，上海滑稽。【十時】潮曲。卅分，潮語古今談。四十五分，潮語故事「五胡亂華」。【十一時】新聞報導，天氣預測，體育消息，金台明日節目預告。十五分，潮語奇案夜話「鬼[illegible]」。四十五分，國樂。【十二時】完播曲。

商業第一台 今日下午四時：

（第一台波段：八五〇千週，波長三百五十三公尺。）

【四時】天氣報告，一曲寄心聲。【五時卅分】兒童小說「金沙灘狂想曲」。【六時】新聞簡報，港九時事，天氣報告。卅分，小說「劫後英雄傳」。【七時】新聞簡報。三分，銀絲頓俱樂部。卅分，十八樓C座。【八時】新聞報告，天羅地網之「銀頭洞中奪戰」。卅分，時代曲。四十五分，賽馬漫談。【九時】新聞簡報，漁民天氣報告，港九時事。卅分，天氣報告，小說「迎春曲」。【十時】新聞簡報，民間奇案之「廠城冤獄」。卅分，小說「流犯除生記」。【十一時】新聞簡報，天氣報告，時代曲。卅分，南音「瞽身姑爺」。五十九分，新聞簡報。【十二時】天氣報告，播音完畢。

明日播音節目：

【七時】新聞簡報，清晨雅趣，天氣報告。十五分，座右銘，時代曲，歐西音樂。卅分，過去十二小時醫方新聞摘要，天氣預測，時代曲。四十五分，成語新解。五十二分，時代曲。【八時】新聞報告。十分，天氣預測，今日賽馬貼士報道。十五分，時代曲。卅分，歐西曲，粵曲：劫後幽蘭（崔妙芝）。【九時】新聞簡報，天氣報告，時代曲點唱。【十時】每日菜點，繼續時代曲點唱（包括家庭祝婚及婦女雜誌）。卅分，繼續時代曲點唱。【十一時】新聞簡報，報道東南亞各地天氣情況，今日賽馬最後貼士報道，重播星期小品。卅分，倫理小說「鸞鳳之歌」。【十二時】新聞簡報，港九時事。卅分，奇情小說「寄生蟲」。【一時】新聞報告，天氣報告，報道東南亞各地天氣情況，漁民天氣報告，時代曲。卅分，時代名曲「紅拂與李靖」。【二時】週末傳奇。卅分，時代曲。【三時】新聞簡報，粵語流行曲。卅分，歌唱小說「碧玉冤情」。

商業第二台 今日下午四時：

（第二台波段：六四〇千週，波長四百二十九公尺。）

麗的中文電視

（下午）【二時】今日菜譜。十五分，粵語片「妙人奇遇」，胡楓、夏萍主演。【四時】新聞摘要，節目簡報。五分，生物奇珍。卅五分，容易編織。【五時】小小樂園。卅分，一代劍王。【六時卅分】女記者。【七時】世界新聞及天氣報告。卅分，話劇「人與人」。【八時】香港六十年代回顧。【九時】金玉滿堂。【十時】歌劇「茶花女」。【十一時四十五分】最後新聞及天氣報告。五十分，閉幕曲。

無線電視

翡翠台：【一時】紀錄片。卅分，卡通片。【二時】粵語片「十年一覺揚州夢」，由麥炳榮、鳳凰女、林家聲主演。【三時卅分】歡樂家庭。【四時】卡通片。卅分，粵語片「難婆尋仔」，由鄧碧雲、鳳凰女、羅劍郎主演。【六時卅分】七彩「聰明特務」片集。【七時】「科學探秘」片集。卅分，新聞及天氣報導。【八時】樂聲嘹線。卅分，影星訪問。【九時】七彩「合家歡」片集。卅分，歡樂今宵。【十一時十五分】最後新聞報導。二十五分，晨操心得。四十五分，七彩「鼠蹤隊」片集。【十二時十五分】播映完畢。

明珠台：【四時卅分】英語片「歡喜冤家」。【五時五十五分】新聞簡報。【六時】卡通片。卅五分，七彩「狩獵探奇」片集。【七時】新聞及天氣報告。卅分，每週論壇。【八時】英語片「狂人蕩婦」。【九時四十分】七彩「班尼沙」片集。【十時卅分】最後新聞報導。四十分，英語片「飛女正傳」。【十二時十五分】播映完畢。

足球聯賽今有一仗
元朗近況不俗 電話鬥志旺盛
花墟球場將有激烈爭持

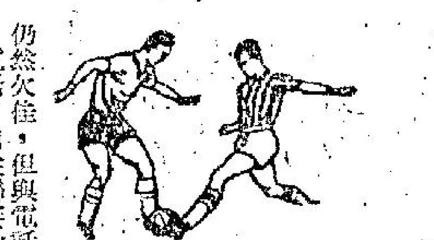

甲組足球聯賽今天又有一仗在花墟球場舉行，電話對元朗，下午四時燃開戰火，雙方預備組於下午二時一刻先行對抗，票價統收二元四角。

今天電話對元朗，是甲組足球聯賽次循環的賽事，第一循環碰頭時，元朗以二比零戰勝電話。

元朗有一個時期狀態甚差，在聯賽連失多分，他們所以如此，乃傷兵纍纍，不能排出完整陣容應戰之故。現在，元朗的傷兵，除了郭佳之外，均已痊愈，最近在聯賽出師，演出都不錯，曾以一比零勇挫鬥志頑強的東昇，就是敗於星島一役也不俗。所以淨負三球，除了因爲星島踢得好之外，張劍思替星島把關特別出色亦有關係。

今天元朗將用最近擊敗東昇的原班人馬對抗電話，雖然他們的前鋒聯絡仍然欠佳，但與電話相較，鋒衛均勝一籌，倘若保持水準，再勝電話一仗是意中事。

電話目前在聯賽的成績是十六戰五勝四和七敗得十四分，雖然現在不致有降班威脅，但爲着更穩定他們的中組地位，仍須繼續爭取積分。

在電話陣中，雖然缺乏一流好手，但全隊拼勁淩厲，祇要對方稍有疏虞，他們就有隙可乘。最近電話以零比零賽和怡和，便是一個好例子。

電話前天在總督盃賽與流浪激烈行過一次硬仗，今天又再出師，跟元朗對抗，球技本來不如人的電話，將更爲吃虧。不過，電話前天在總督盃賽中派多員副選上陣，今天則好手盡出，全力應戰，相信依然可以予元朗極大威脅，元朗欲將其擊敗，必須努力以赴，認真從事不可。

（電話）馮中元　陳光榮　劉添　羅北　岑志強　郭振華　陳國雄　葉振發　吳汝賢　周少雄

（元朗）何保羅　陳炳光　陳錦洪　文錦棠　馬興業　葉華偉　胡顯華　梁偉雄　羅國泰　袁權榕　何新華

波經

電話限於經驗會力不從心
元朗正當回勇應看高一綫

電話再鬥元朗，近況回勇的「鄉親班」，爲保持甲組聯賽「三强」的一席位，今天志在必勝。鬥志高昂的電話，卻仍力圖爭分，但照近期的氣候與場地情況，則該隊一些技術仍未够成熟的球員，也應於經驗而致力不從心，這「求和」而爭得一分，已屬小冷門，爆大冷門的機會也許甚微。

從雙方最近四場比賽看，元朗雖曾在銀牌賽兩敗於星島，但銀牌初賽雖負一比二，可是重新比賽的問題仍於今天由足總上訴委員會討論，聯賽管理委員會取銷上賽戰果的決定是否維持？仍待今天「元電」賽後才遞知，因而元朗亦於今天的聯賽戰事拼搏更烈，聯賽次循環打成零比三，則該仗可說是星島以技術擊倒元朗。惟最近兩仗元朗在職業聯賽以三比一勝東方，甲組聯賽以二比零勝東昇，該兩仗固然看出元朗回勇，而近期天氣密雲微雨及空氣濕度大，也造成了場地情況有利於元朗。至於電話在銀牌初賽以一比零淘汰警察，甲組聯賽對流浪及怡和的兩仗，均爲零比零和局，職業聯賽則敗於流浪一比三，這固然反映出電話爲守優於攻的隊伍，同時也顯示出在場地變化情況下，電話的球員，起碼就有一些新人未能演出水準，攻勢固然受到影響，而防守能否保持平時的穩健，也値得考慮，因此今天的比賽，電話勢必陷於捱打的局面，在元朗久攻之下，則電話難免有失，甲組聯賽首循環，元朗以二比零取勝，今在更有利的形勢，則仍有再勝的資格。

電話在職業聯賽敗於流浪，固然因郭秋明、劉添、周少雄均未上陣，實力打了折扣，今天必以全力鬥元朗，然而電話的作戰方式，爲密集防守及長傳急攻，但元朗進攻方面，需要的供應，梁偉雄的傳中及切入進攻，袁權榕的怪射難以捉摸，何新華與胡顯華的刁鑽過底將勵往的作戰，可以攻破對方的密集，而防守方面陳輝洪指揮若定，文錦棠勇猛，陳炳光的包抄與葉華偉攻守兼顧，則電話的長傳未易奏效，部份球員的突擊技術仍未够成熟，在場地乾快的情況下，未易與有經驗的球員配合，故從技術經驗方面去判高下，則元朗亦應可以過波。

再看甲組聯賽的成績表，元朗爲十七戰十勝兩和五敗得廿二分，排列季席，今天對電話後，尚有四場未賽的對手爲港會、消防、怡和、九巴，是而爭奪亞軍者不出元朗、消防及九巴等三隊，則今天元朗必須先挫電話，以作爲穩定聯賽三甲的地位。電話十六戰五勝四和七敗得十四分，排在第八位，今天對元朗後，未賽的五場對手爲港會、消防、九巴、警察及東昇，泡碼仍有三場「硬仗」，因而電話仍圖向元朗「搶分」，而且實由於電話曾迫和怡和，亦使元朗提高警覺，絡雖與梁偉雄構成「雙中鋒」制，可是却因限於經驗，則岑志強仍能「補中路位置」，未必能穩守，因而今日之戰，電話倘能「求和」已屬半冷門，要雪「一箭之仇」，則恐更感困難了。

謝永郁在吉隆坡
昨天打得很穩健

【中央社吉隆坡五日電】受很多高爾夫球迷祝福，希望他贏得馬來西亞的公開錦標賽而在亞洲巡迴賽中創造歷史的雙料冠軍謝永郁，在今天馬來西亞公開賽第一天打得很穩健，但是沒有能在一百卅名職業和業餘的競賽中領先。

謝永郁今天打出低於標準一桿的七十一桿。

他至少曾有五次低一桿打完一洞的機會，但是他失掉了那些機會。

他的唯一的低一桿是第八洞。那是他從六尺之外一擊進洞，他打其餘十七洞都是正够標準。

比賽明天將繼續舉行。

日台盃網球隊今抵港
將於本月中旬在中游會演出

日本台盃網球隊一行，定今日下午三時卅分，乘日航班機六十一號抵港，屆時在啓德機場舉行記者招待會。

港日台盃網球賽，將於本月十四，十五與十六日，在中游會舉行，門劵明天開始發售，設有十五個厢座，每厢座可容五人，每人廿元計，共一百元，但規定賽票三天，即每張厢座門劵是三百元，其餘門劵（每天計）成人收七元，學童收三元。

預售地點：㈠中環告羅士打行球星體育用品公司，㈡九龍彌敦道國際體育用品公司，㈢銅鑼灣道中游會，㈣九龍塘體育會。

首天比賽兩單打，次天比賽一雙打（另加插一場雙打表演），第三天比賽兩單打，每天下午二時開賽，採五盤三勝制。

次日加挿一場雙打表演，由港日雙方各派兩人，香港方面已決定由兩位台盃教練許乃樑（澳洲）與杜聰上陣。

至於正式台盃比賽，網總已選定由何家德担任裁判，不過須得日本方面同意才能作實，但相信是無問題的。何家德自一九二七年開始已活躍於亞洲的網球壇。

所有台盃比賽，將由商業電台實地播述，並將由電台合作部份之實地轉播。

這次港日台盃賽，是由樂富門烟廠之「超級長紅」所贊助，該烟廠經常贊助英國之八項重要網球賽事。

保齡總會召開執委會

選舉正副主席
陳炎明呼聲高

香港保齡總會定於今日下午八時一刻，在銅鑼灣開平道十四號「明球精所」召開第一次執委會議，由王統元與羅德貞兩會長主持，會議主要內容是選舉主席與副主席，綜合各方面意見，現任主席陳炎明，對保齡運動推展不遺餘力，備樹良多，屆時勢必衆望所歸，獲得連任追無疑問，副主席則以張嘉會機會最高，除外，還五選秘書與司庫。

足總上訴委員會
今天下午召開會議
研討元星重賽要案

星島上訴的勝負關鍵，將在上訴會研究的觀點，如果他們着眼在「球証判決是最後結果」，則星島可以獲勝訴。

元朗對星島特別銀牌賽問題，由足總會長級組成上訴委會今天下午五時半召開會議研究。

元朗足球部主委陳瑤琴前晚徹夜在港島活動，研究球例。昨晨劉維收操後招待元朗弟兄早餐，這位「女將」真是「精神不死」。

陳瑤琴和兩位球證研究球例，認爲今天星島上訴勝負的關鍵，將在上訴委會研究的觀點，如果他們注意球例第五章甲項「……當時事實」，元朗應該有機會獲得重賽。但如果他們着眼在「球證判決是最後結果」，這樣星島就會獲得勝訴。

有兩位有資格人士說，他們考球證時，主考者曾有詢問做球證應該帶些甚麼同來？賽後又應該帶些甚麼同來？他的答案應該是做球證要帶銀仔、哨仔、銀笛、手錶四種必要用具。賽後帶回來的不是那一隊的勝負，而是雙方的紀錄。

他們又指出國際足協裁判委員會第五章十八條C項：「……雖然給予裁判員的權力，發生嚴重騷動時，可以立即停止比賽，但裁判員並無權力判斷該場球賽之勝負。」

聯賽委會有權力綜合球証的紀錄，和「當時事實」，才能作勝負的判決。

上訴委會會議，雖不弱要避席，但鍾日傑應可出席，預料陳瑤琴可能將上述理由影響鍾日傑，也可能是元朗勝負的焦點。（江）

謝永郁將應邀赴美
參加高球「名人賽」

【台北五日電】中華全國高爾夫委員會昨日透露，我國高爾夫名將謝永郁將與亞洲的另兩名高爾夫名手河野（日本）、翁棠（泰國）一併應美國高爾夫「名人賽」之邀，前往美國喬治亞州，角逐這項最受全球注目的高爾夫邀請賽。

高爾夫委員會說：這項由美國所主辦的「名人賽」，將於四月六日至九日，在喬治亞州的國家高爾夫球場舉行，參加此項比賽的選手，均爲全球聞名的高爾夫名手。同時，參加者並不是自己報名即可角逐，而係由主辦單位的邀請方得參加，應邀參加者的旅費可獲招待，食宿亦可接受部份招待，獲得第一名者，其獎金額高達二萬元美金。

這項美國高爾夫「名人賽」已有多年歷史，深爲每一位職業高爾夫手所嚮往，我國的選手中，能接受邀請的只有陳清波則曾獲得「名人賽」第七位，由於能參加此項賽會者屬於一項至高的榮譽，因此，國內高爾夫球壇寄望謝永郁若決定前往時，能爲國內爭取更大的光榮。

根據亞洲高爾夫協會的規定：凡參與此項巡迴賽的選手，若中途有任何一站未參與比賽，將無權奪得個人總錦標的。以目前謝永郁所得到的點數（五十分）來看，謝永郁能奪得個人總錦標的呼聲顯然最高，但是，高爾夫球壇人士認爲：如果謝永郁能在美國爭取到更大的榮譽，同時，國內的另幾位好手張春發，謝敏男，呂良煥等，若能一站比一站演出精彩的話，我國仍有希望奪得今年的亞洲高爾夫巡迴賽總錦標。

按：本屆亞洲高爾夫巡迴賽計賽九站，分別爲：菲律賓（瓦克瓦克）、星嘉坡（星島）、馬來西亞（吉隆坡[illegible]皇家）、泰國（盤谷拉皇家）、香港（九龍粉嶺皇家）、中華民國（林口）、韓國（漢城）、日本（東京讀賣）。

【又台北四日電】中華全國高爾夫球委員會總幹事汪治隆今天表示：我國高爾夫職業選手謝永郁在亞洲高爾夫巡迴賽的頭兩站比賽中連獲冠軍，是件令人興奮的事，但是他是否賽完本屆巡迴賽的九站比賽，則完全取決於他自己的意願。

汪治隆說，謝永郁已多次獲得亞洲高爾夫巡迴賽的總冠軍。但對是第一次受到美國的邀請參加高爾夫名人賽，對一個職業高爾夫選手來說，這是一次難得的榮譽，他自己會作最明智的決定，中華全國高爾夫球委員會將不作任何干預。

蘇俄隊運用「新招」壓倒北愛爾蘭獲世盃出綫
減少集訓使球員自行苦練
盡量的起用新血配合老將

世界杯足球外圍賽歐洲第四組，蘇俄以四戰三勝一和，獲得七分而晉入八十六強隊之列。他們將於本年五月間，前往墨西哥城爭奪三度爲各國球隊所垂涎的「雷米」杯。

蘇俄爲歐洲國家足球運動中，實力較强者。去屆世界杯賽，他不獲得出綫。本屆同組的北愛爾蘭代表隊在去年九月間由於未能將蘇俄打垮因而喪失了唯一出席世界杯賽的機會，這是自一九五八年以來，北愛爾蘭唯一獲出綫機會較濃的，但亦告終成泡影。北愛爾蘭此次失敗的原因，可能是他們較早時對土耳其兩仗，均獲得勝利，獲得了四分，這段時間，蘇俄還沒有展開其世界杯外圍賽之戰鬥，使北愛爾蘭多少會有輕敵的觀念。祇有很少數人士會預料北愛爾蘭在六星期後，場之利時，必要首先勝出。一些樂觀的人士更認爲，土耳其的演出，可以左右北愛爾蘭出綫機會。

因此，在北愛爾蘭的一場比賽，是介乎生死關頭，他們的國家隊領隊賓加威，由於在土耳其身上已經得了兩分，故對蘇俄一仗，特別充滿信心，同時，他更以最佳的人選上陣迎戰，這當然包括了「披頭」球星佐治貝斯在內。

北愛爾蘭的隊長泰利亦充滿了信心的說，蘇俄隊和以往一樣，平平無奇，北愛爾蘭可以不費吹灰之力將他犧倒的。結果，却是陰溝裡翻船。

蘇俄這次在歐洲第四組中獲得出綫，主要原因是他們在首仗以零比零和北愛爾蘭隊，其後第二仗在莫斯科舉行，他們佔了天時地利人和，以二比零擊敗北愛爾蘭。

蘇俄的戰果，是他們的教練加查連運用新政策的成功。此人自一九六〇年以來，使一直使蘇俄國家隊揚威歐洲，一九六〇年蘇俄代表隊奪得了歐洲盃，迄於一九六八年，由於他們守門員耶中未能使蘇俄隊在歐洲國家杯賽中打入決賽，這使加查連領悟到，他們的代表隊，在國際賽時，甚至對手是不堪一擊者，在集訓方面太過重視，長期的集訓是弄巧反拙的。於是，他將全體入選的球員，遣反其所屬各會，減少國際的賽事，特別在去年四月至九月的一段時間，蘇俄的球員祇在三次比賽中集合。該三次是三場國際性的友誼賽，首先以二比二和東德，又以一比一及零比零和瑞典，當時，蘇國家隊這時的演出，曾一度受國中人士的非議。

加查連的新政策另一結果，是使那些球員，自行苦練，力爭上游，以便在國家隊中，爭得一席，在另一方面，他又大胆的盡量起用一些新血，諸如二十歲的後衞洛夫茲恩，二十三歲的基斯里夫，二十二歲巴布依夫，配合了其他富有經驗的色，這使在加查連計劃於本年初拉隊前往南美訪問時，這些蘇俄球員，祇作數週的集訓，便已成爲一支精銳的足球隊伍。

世界杯歐洲第四組外圍賽的全部戰果如下：

一九六八年十月二十三日北愛爾蘭勝土耳其四比一。

一九六八年十二月十一日土耳其負于北愛爾蘭零比三。

一九六九年九月十日北愛爾蘭和蘇俄零比零。

一九六九年十月十五日蘇俄勝土耳其三比零。

一九六九年十月二十二日，蘇俄勝北愛爾蘭二比零。

一九六九年十一月十六日土耳其負於蘇俄一比三。

總戰果是蘇俄以四戰三勝一和，得七分出綫。北愛爾蘭則四戰兩勝一和一負得五分。土耳其四場比賽全軍盡墨，成爲三零部隊。（史提拉）

全港硬地網球賽
四月十九日開幕

網總主辦的全港公開硬地網球賽，已決定下月十九日開幕，不過舉賽地點並不在往年的大坑中游會，而改在九龍南華會皇囿網球場與市政遊樂場（而中游會已經網總批准另辦網球賽事），報名表格目前已在趕製中，不日可以接納報名。

甲組足球聯賽成績表
（截至三月三日止）

隊名	賽	勝	和	敗	得球	失球	得分
怡和	十七	十三	三	一	五八	十九	廿九
星島	十七	九	七	一	卅一	十四	廿五
元朗	十七	十	二	五	卅二	廿六	廿二
消防	十六	八	四	四	卅四	廿一	廿
九巴	十七	七	六	四	十八	十八	廿
東昇	十五	七	一	七	卅一	廿九	十五
東方	十六	四	七	五	廿	廿十	十五
電話	十六	五	四	七	廿六	廿五	十四
南華	十六	四	六	六	卅一	廿五	十四
警察	十七	四	三	十	廿六	四十	十一
流浪	十七	一	五	十一	十六	卅三	七
港會	十七	二	二	十三	廿三	六九	六

行將訪港的泰國消防警察足球隊全隊兵馬。

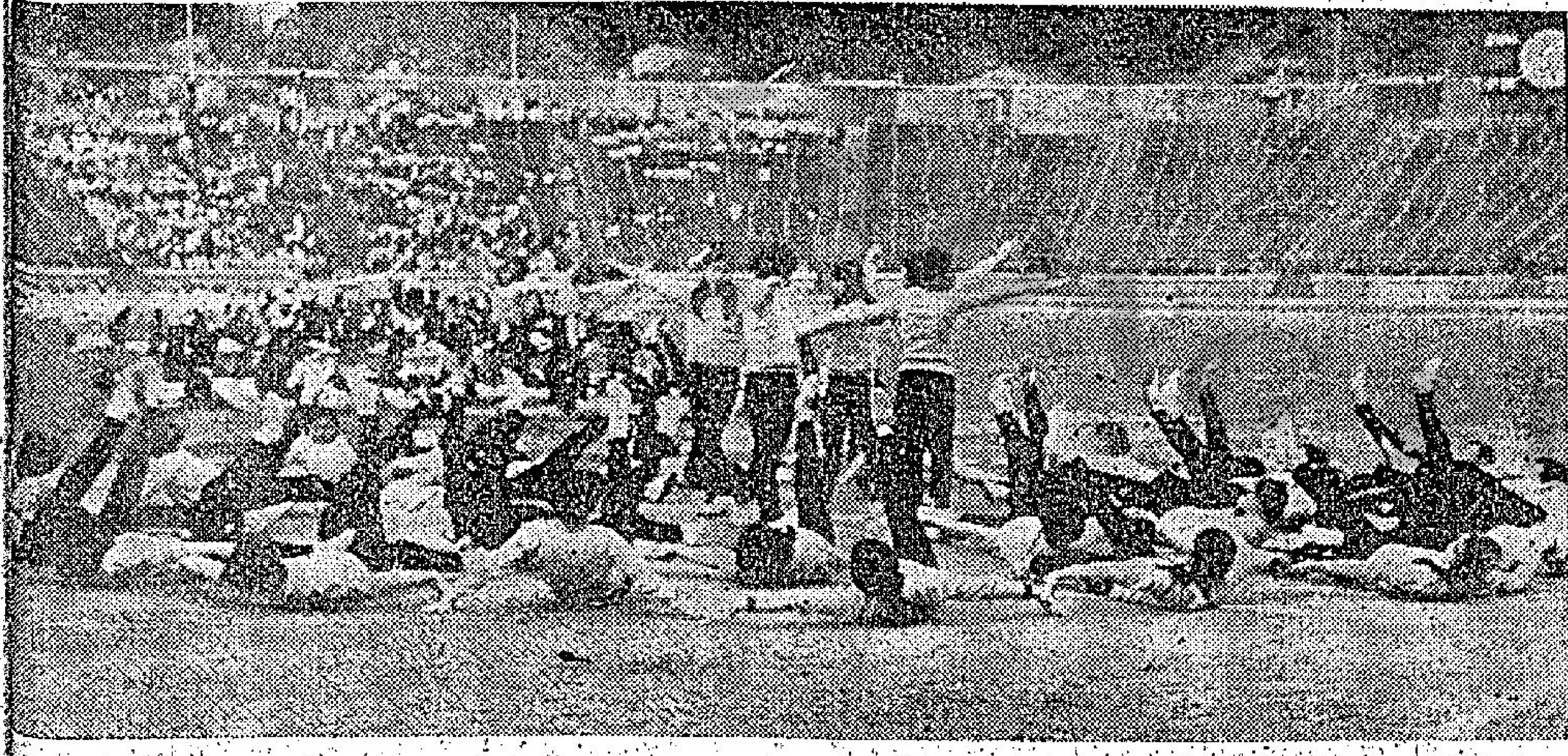

圖片說明：第十三屆體育節戶外運動表演晚會將於星期六晚上開始在大球場舉行。圖爲女子自由體操預演表演時的情形。

▷自得其樂！

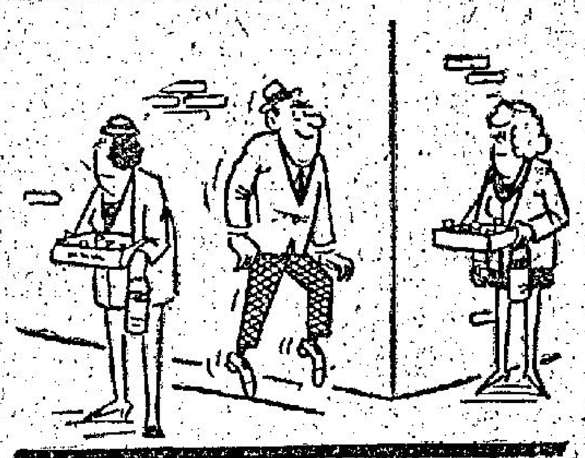

▷避無可避

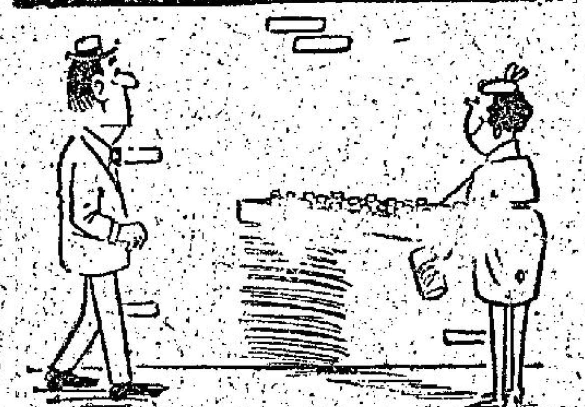

▷有利陣地

▽「你的牙壞，你的唇很美。」

△紅底有得找，只好如此！

▽「快走，此人手多多！」

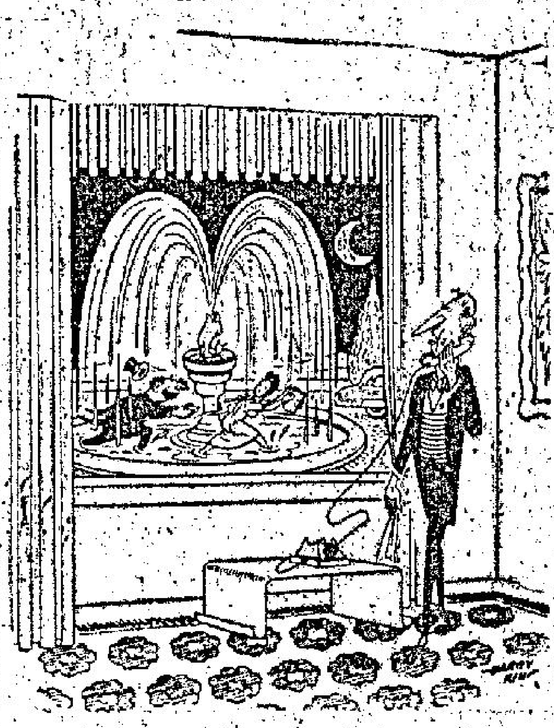

▽「等陣打來，波士很忙！」

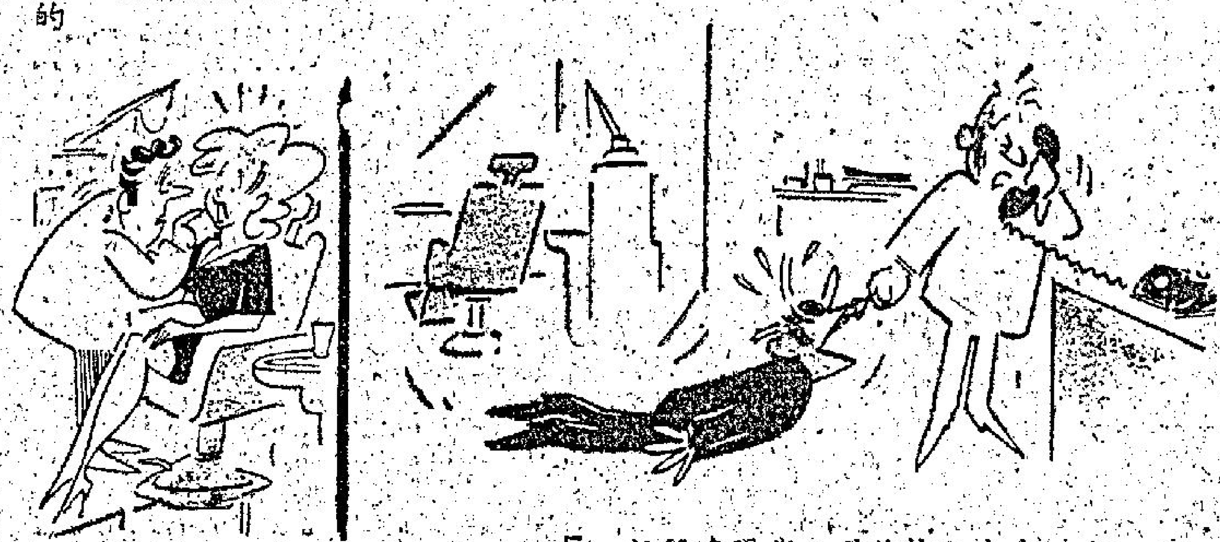

△「太太，收綫了，我現在很忙。」

洋相集

▽太長的電話線